

# Prontuario Estadístico **SEPTIEMBRE** **2022**



**Mtra. María Eugenia Campos Galván**  
**Gobernadora**  
**Constitucional del Estado de Chihuahua**

**Mtra. María Angélica Granados Trespalcios**  
**Secretaria de Innovación y Desarrollo Económico**

**Mtro. Ulises Alejandro Fernández Gamboa**  
**Subsecretario de Innovación, Competitividad y Desarrollo Empresarial**

**Mtro. Fernando Alba Quiñónez**  
**Subsecretario de Minería, Industria y Energía**

**Lic. René Arvizo Cantú**  
**Director de Gestión Estratégica y Eficacia Institucional**

**Ing. Ana Cristina López Muela**  
**Lic. Oswaldo Alonso Lara Morales**  
**Investigadores**

---

Publicación Realizada por el Centro de Información Económica y Social de la  
Secretaría de Innovación y Desarrollo Económico de Gobierno del Estado.

Av. Don Quijote de la Mancha N°1, Complejo Industrial Chihuahua, C.P. 31136,  
Chihuahua, Chih, México.  
Teléfono (614) 442-3300 ext. 3446 y 3445  
[www.chihuahua.com.mx](http://www.chihuahua.com.mx)

## **TABLA DE CONTENIDO**

<b>PRINCIPALES INDICADORES</b> .....	<b>04</b>
<b>EMPLEO FORMAL</b> .....	<b>06</b>
<b>OCUPACIÓN Y EMPLEO</b> .....	<b>08</b>
<b>PRODUCTO INTERNO BRUTO</b> .....	<b>12</b>
<b>PRODUCCIÓN BRUTA TOTAL</b> .....	<b>14</b>
<b>INDICADOR TRIMESTRAL DE LA ACTIVIDAD ECONÓMICA ESTATAL</b> .....	<b>15</b>
<b>INVERSIÓN EXTRANJERA DIRECTA</b> .....	<b>16</b>
<b>INDUSTRIA MANUFACTURERA, MAQUILADORA Y SERVICIOS DE EXPORTACIÓN</b> .....	<b>19</b>
<b>INDICADORES DEL SECTOR MINERO</b> .....	<b>21</b>
<b>INDICADORES DE COMERCIO Y SECTOR EXTERNO</b> .....	<b>22</b>
<b>INDICADORES DEL SECTOR TURÍSTICO</b> .....	<b>26</b>
<b>ANEXOS</b> .....	<b>28</b>

# PRINCIPALES INDICADORES

1°

**EXPORTACIONES TOTALES**  
ACUMULADO AL I T 2022  
**\$16,923 MDD**  
14.3% DEL TOTAL NACIONAL

1°

**TASA DE OCUPACIÓN**  
SECTOR INFORMAL - II T 2022  
**16.8%**

8°

**CRECIMIENTO ECONÓMICO**  
PROMEDIO AL I T 2022 (CIFRAS DESESTACIONALIZADAS)  
**3.7%**  
VARIACIÓN PORCENTUAL ANUAL

3°

**VALOR DE PRODUCCIÓN MINERA**  
ACUMULADO A JUNIO 2022  
**\$26,029.8 MDP**  
11.2% DEL TOTAL NACIONAL

**TASA DE INFORMALIDAD LABORAL**  
2° TASA DEL: 36.6%  
**TASA DE DESOCUPACIÓN**  
7° TASA DEL: 2.5%

**INVERSIÓN EXTRANJERA DIRECTA**

5° TOTAL: \$1,153.6 MDD (4.2% DEL TOTAL NACIONAL)  
4° MANUFACTURA: \$739.8 MDD (7.8% DEL TOTAL NACIONAL)

I T 2022

**PIB MDP 2013** **\$604,239**  
3.3% DEL TOTAL NACIONAL  
**PIB MDP CORRIENTES** **\$888,314**  
3.7% DEL TOTAL NACIONAL

9°

PIB a Pesos Corrientes

**PIB PER CÁPITA**  
I T 2022  
**\$234,414 PESOS**

9°

**INGRESOS POR REMESAS**  
II T 2022  
**\$775.04 MDD**  
2.8% DEL TOTAL NACIONAL

13°

**POBLACIÓN EN EL ESTADO**  
II T 2022  
**3,797 MILES**  
3.0% DEL TOTAL NACIONAL

12°

**VALOR PRODUCCIÓN MANUFACTURA**  
ACUMULADO A JULIO 2022  
**\$4,315.3 MDD**  
1.5% DEL TOTAL NACIONAL

18°

ENE - AGO 2022

**TURISMO**

TURISTAS NOCHE: 5,499 MILES  
DERRAMA ECONÓMICA: \$10,116.9 MDP  
TRÁFICO EN AEROPUERTOS: 2,389 MILES DE PASAJEROS



## EMPLEO EN EL ESTADO AL MES DE AGOSTO DEL 2022

**968,430** Empleo Total    **8,791** Generado en el mes    **37,953** Generado en lo que va del año    **35,203** Generado en la administración

### EMPLEO POR ACTIVIDAD

	TOTAL	MES	Año	ADMIN
Transformación	509,949	3,372	27,540	21,557
Servicios	181,240	2,433	5,786	7,724
Extractiva	11,772	-8	-76	136
Electricidad y agua	4,912	20	119	96
Comunic. y transp.	46,638	629	651	1,879
Agropecuario	19,937	1,483	327	-917
Comercio	148,020	206	1,029	1,911
Construcción	45,962	656	2,577	2,817

### EMPLEO POR REGIÓN

Juárez	507,661	3,437	21,754	23,421
Chihuahua	287,547	3,219	12,830	12,461
Delicias	64,411	-245	-617	-910
Cuauhtémoc	58,214	1,651	3,088	655
Parral	27,673	178	-63	-91
Nuevo Casas Grandes	22,924	551	961	-333

# EMPLEO FORMAL

**7°**  
Lugar Nacional

**968,430**  
Empleo total

**6°**  
Lugar Nacional

**8,791**  
Generado en el mes

**6°**  
Lugar Nacional

**37,953**  
Generado en el año

## EMPLEO GENERADO POR MES AGOSTO DE CADA AÑO

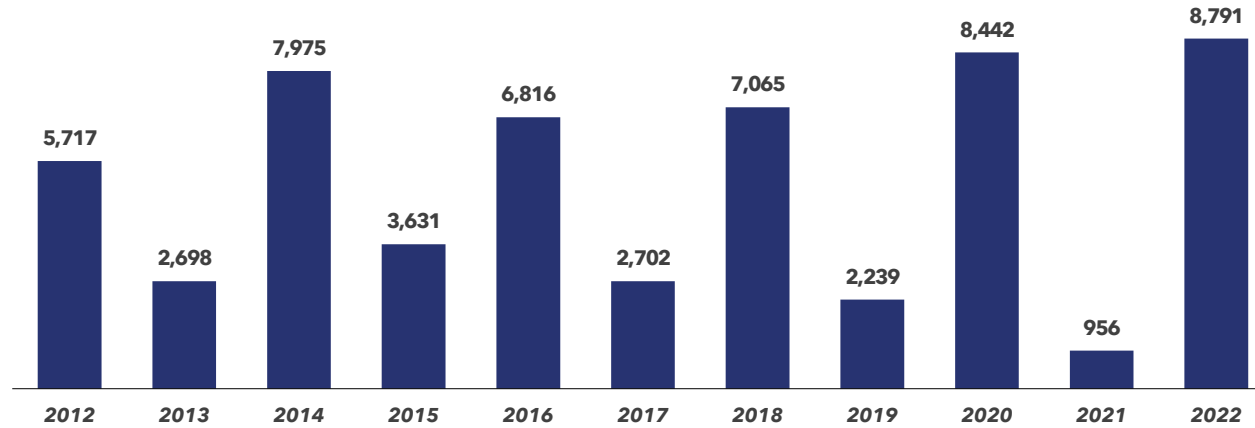

Nota: A partir del mes de octubre de 2016, se incluyeron en la estadística los trabajadores eventuales del campo, con el fin de homologar las cifras que se manejan a nivel nacional para fines comparativos.

## EMPLEO GENERADO POR MES PERIODO ENERO 2019 - AGOSTO 2022

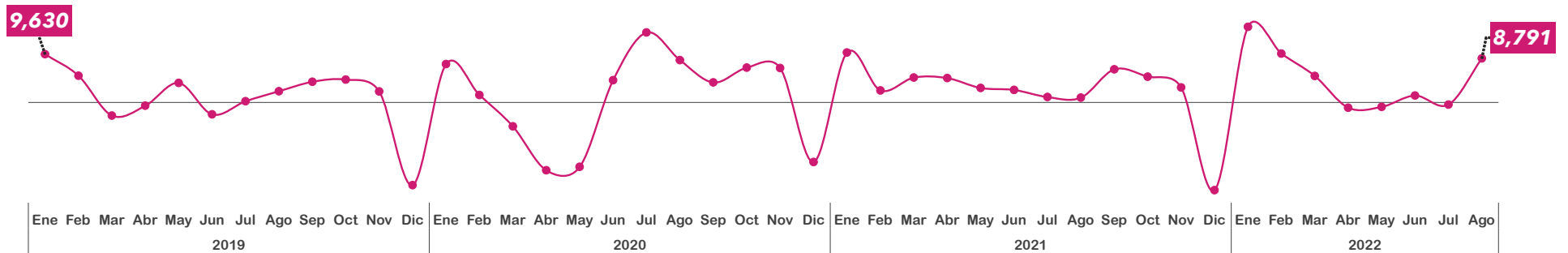

**10,031**

Empleo generado 2019

**10,695**

Empleo generado 2020

**26,883**

Empleo generado 2021

**37,953**

Empleo generado 2022



## EMPLEOS GENERADOS EN LOS ÚLTIMOS 12 MESES POR ENTIDAD FEDERATIVA COMO PROPORCIÓN A LA PEA\*

En el acumulado de agosto 2021 al mismo periodo de 2022, se tiene un crecimiento de **35,203** empleos, siendo la entidad noveno lugar en empleo generado como proporción de la PEA.

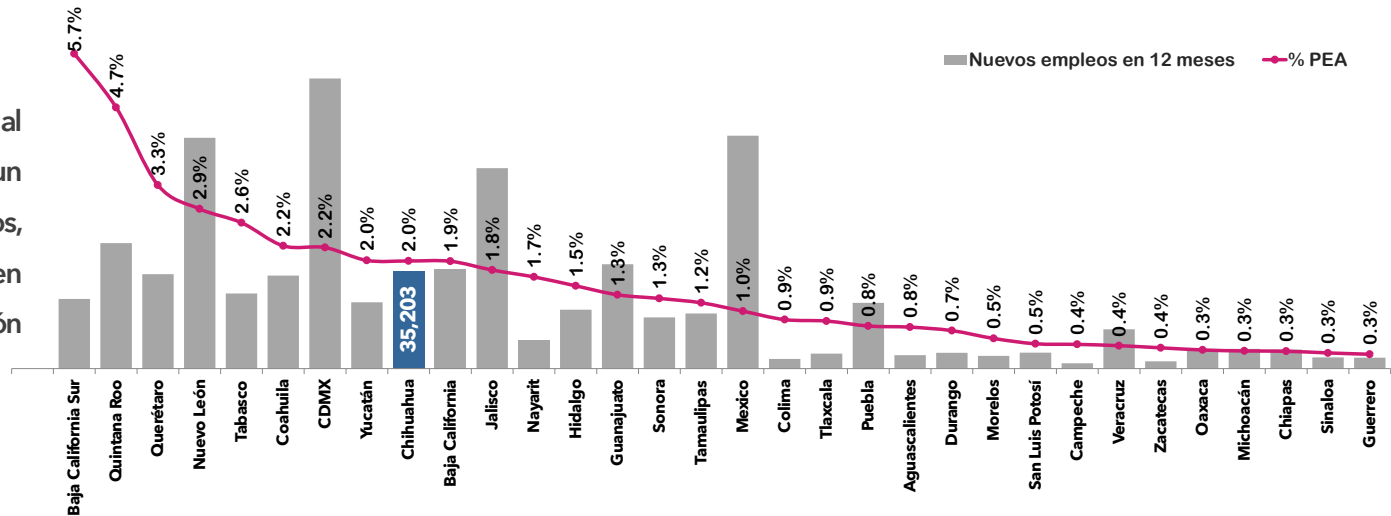

## SALARIO DIARIO ASOCIADO A TRABAJADORES ASEGURADOS DEL IMSS

### CRECIMIENTO ANUAL DEL SALARIO DIARIO ASOCIADO A LOS TRABAJADORES TASA ANUAL AL MES DE AGOSTO

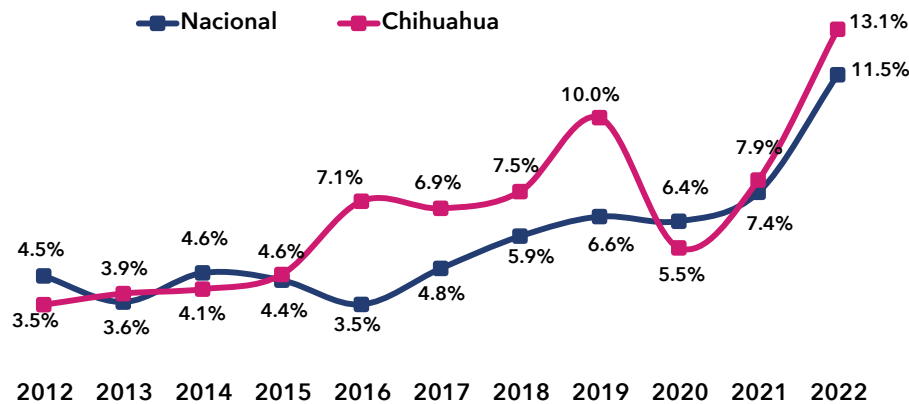

### COMPARATIVO CON LA MEDIA NACIONAL AL MES DE AGOSTO DE CADA AÑO (PESOS POR DÍA)

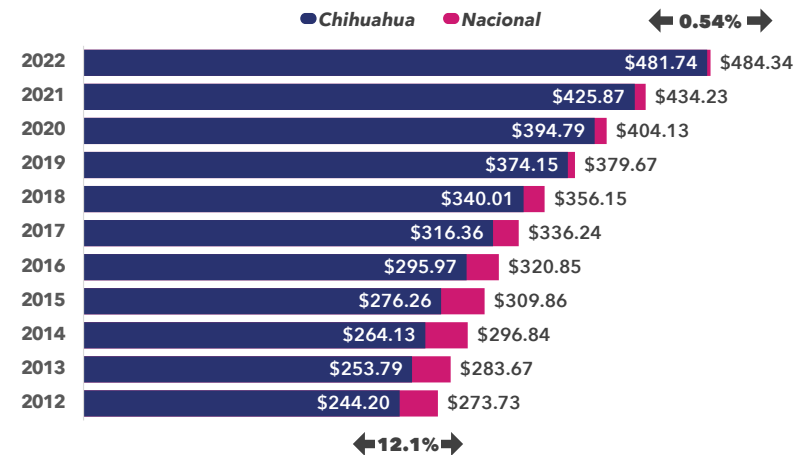

El salario diario de los trabajadores afiliados al IMSS refiere al ingreso integrado que incluye los pagos hechos en efectivo por cuota diaria, gratificaciones (utilidades y aguinaldo), percepciones, alimentación, habitación, primas (incluye prima vacacional), comisiones, prestaciones en especie y cualquier otra cantidad o prestación que se integra al trabajador por su trabajo.

# OCUPACIÓN Y EMPLEO



## CRECIMIENTO MENSUAL DEL EMPLEO AGOSTO 2022

### POR Sector

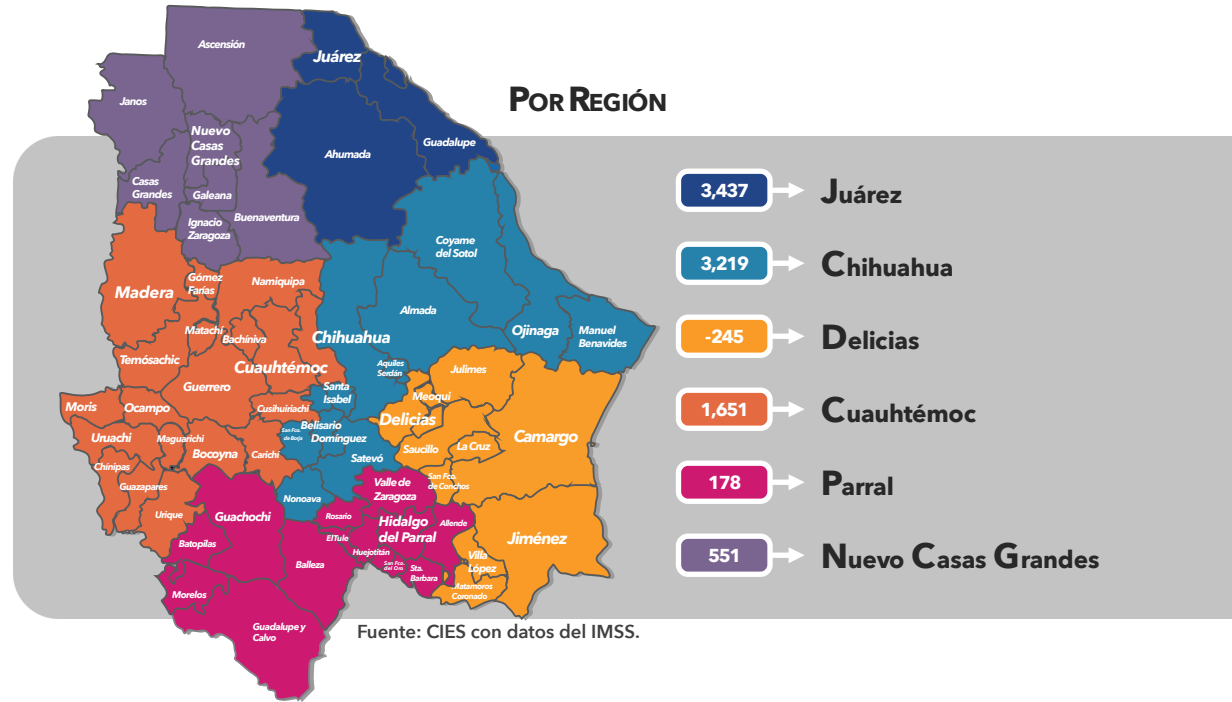
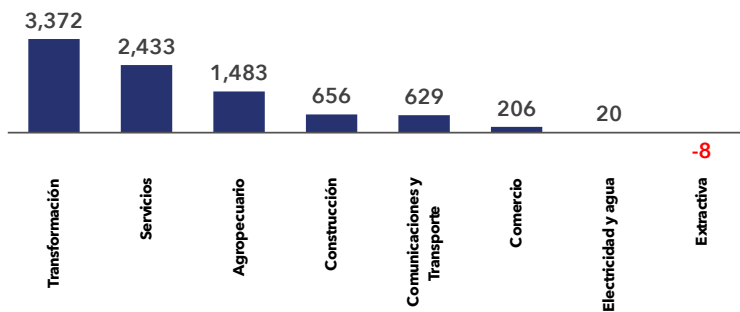

## TASA DE DESOCUPACIÓN

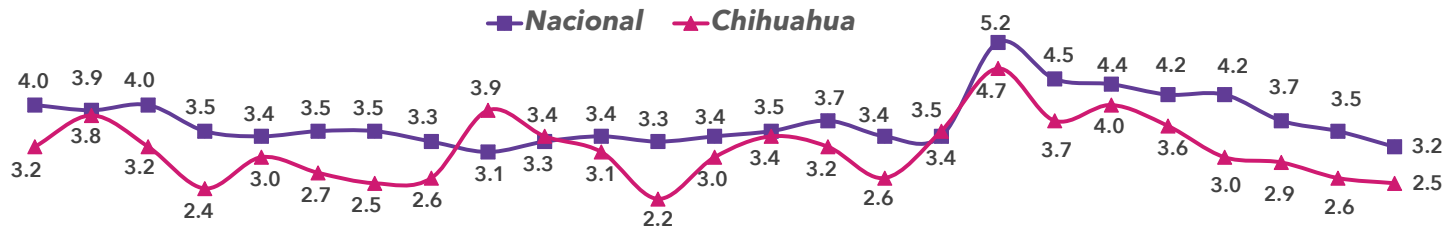

El Estado presenta una tasa de desocupación de **2.5%** al II T 2022.

2016	2017	2018	2019	2020	2021	2022
I II III IV	I II III IV	I II III IV	I II III IV	I III IV	I II III IV	I II

Fuente: CIES con datos de INEGI, ENOE.  
Nota: Se excluyen datos del II T 2020 debido a la contingencia.





## OCUPACIÓN Y EMPLEO EN LA FRONTERA NORTE

II TRIMESTRE 2022



	TASA DE DESOCUPACIÓN	POBLACIÓN OCUPADA EN EL SECTOR SECUNDARIO RESPECTO A LA PEA
Baja California	2.5%	31.7%
Sonora	3.1%	30.1%
Chihuahua	2.5%	36.5%
Coahuila	4.0%	38.1%
Nuevo León	3.7%	32.0%
Tamaulipas	3.4%	30.8%

Durante el segundo trimestre de 2022, la **Población Económicamente Activa (PEA)** del Estado de Chihuahua se ubicó en **1.8 millones de personas**, las que representaron el 62% de la población de 15 años y más. En el mismo periodo, un total de **1.76 millones de personas** se encontraban ocupadas tanto en el sector formal como en el informal.



## POBLACIÓN OCUPADA EN EL ESTADO DE CHIHUAHUA

I T 2016 - II T 2022. CIFRAS EN MILLONES DE PERSONAS

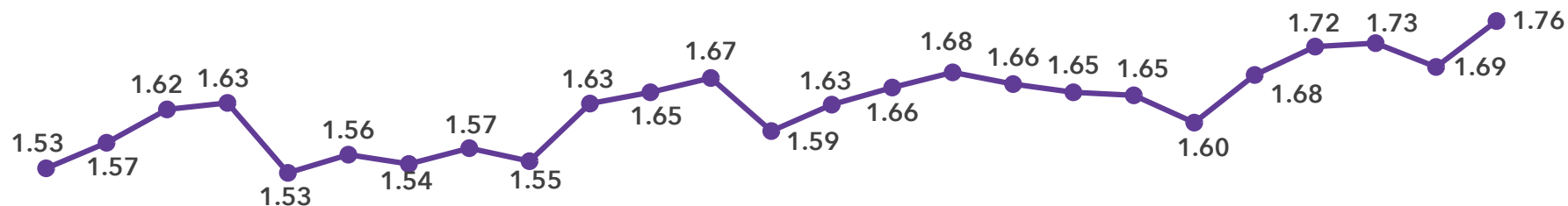

IT	IIT	IIIT	IIIT	IT	IIT	IIIT	IIIT	IT	IIT	IIIT	IIIT	IT	IIT	IIIT	IIIT	IT	IIT								
2016				2017				2018				2019				2020				2021				2022	



## TASAS DE OCUPACIÓN Y EMPLEO

II TRIMESTRE 2022

### Tasa de Subocupación\*

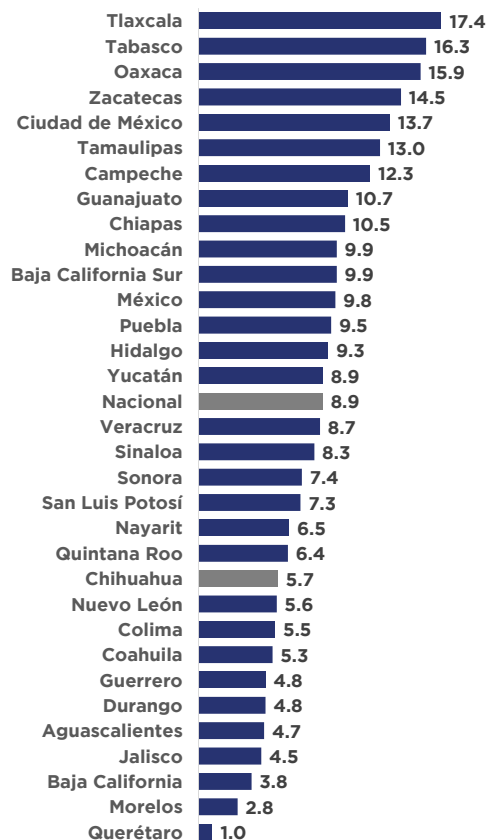

Tasa de subocupación de 5.7%, cifra menor en 3.2 puntos porcentuales a la nacional.

\*Población ocupada que tiene la necesidad y disponibilidad de obtener más tiempo de trabajo.

### Tasa de Informalidad Laboral\*

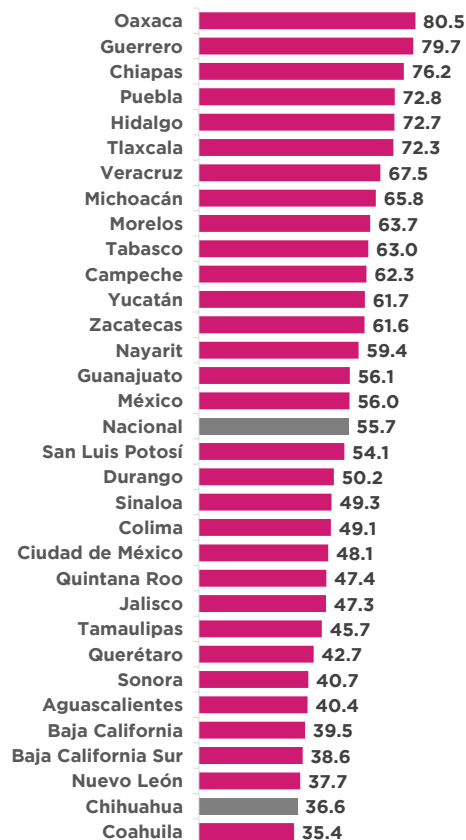

Segundo lugar con la tasa más baja de informalidad laboral en el país de 36.6%, cifra menor en 19.1 puntos a la nacional.

\*Población ocupada que labora en empresas perfectamente constituidas y se les paga "por fuera de nómina".

### Tasa de Ocupación en el Sector Informal\*

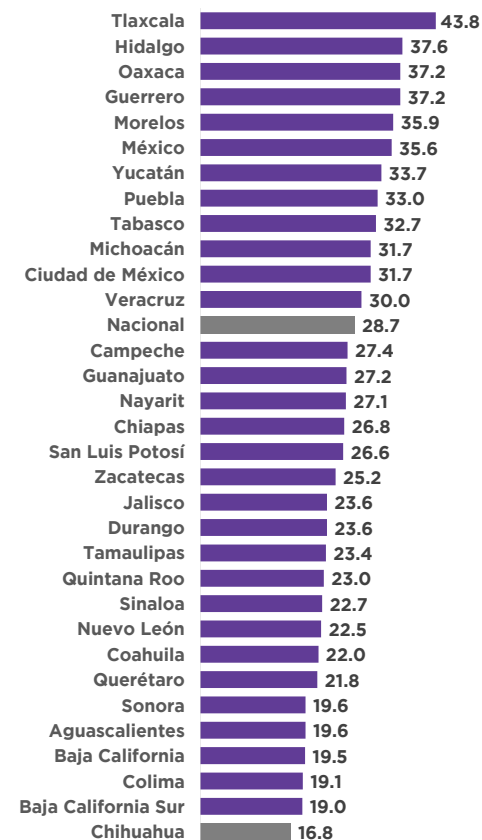

El estado cuenta con la menor tasa de ocupación en el sector informal con una tasa del 16.8%, menor en 11.9 puntos a la nacional.

\*Población ocupada que trabaja para una unidad económica que opera a partir de los recursos del hogar, pero sin constituirse como empresa.



## PERSONAL OCUPADO SEGÚN TAMAÑO DE LA UNIDAD ECONÓMICA

EN EL ESTADO DE CHIHUAHUA AL II TRIMESTRE 2022

**54.3%** del personal ocupado se encuentra en las Micro y Pequeñas empresas.

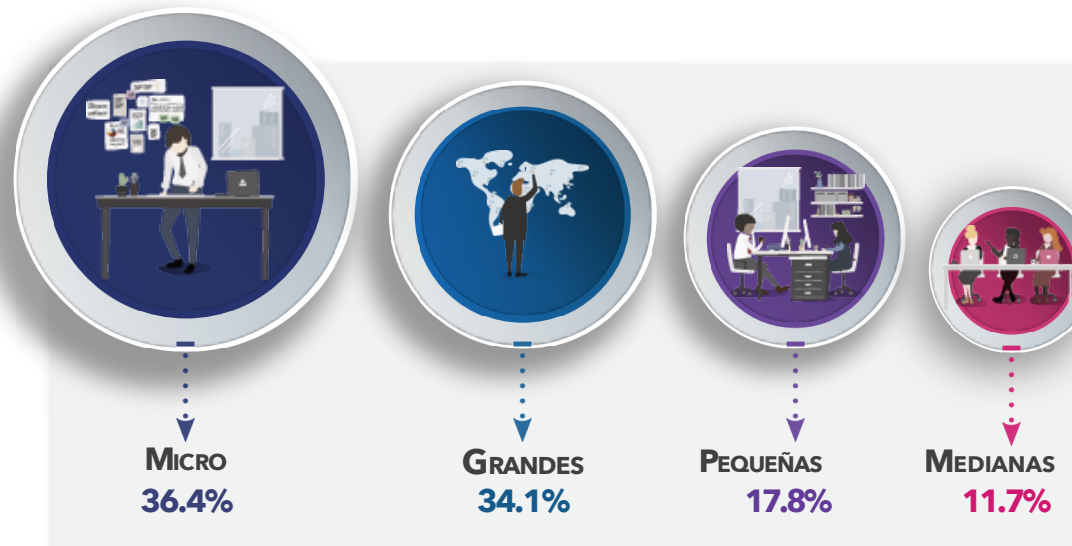

La estadística no contempla el personal ocupado agropecuario. Se omiten datos del personal ocupado en gobierno, otros y no especificado en la encuesta.



## SALARIOS DEL PERSONAL OCUPADO POR TAMAÑO DE ESTABLECIMIENTO

EN EL ESTADO DE CHIHUAHUA AL II TRIMESTRE 2022

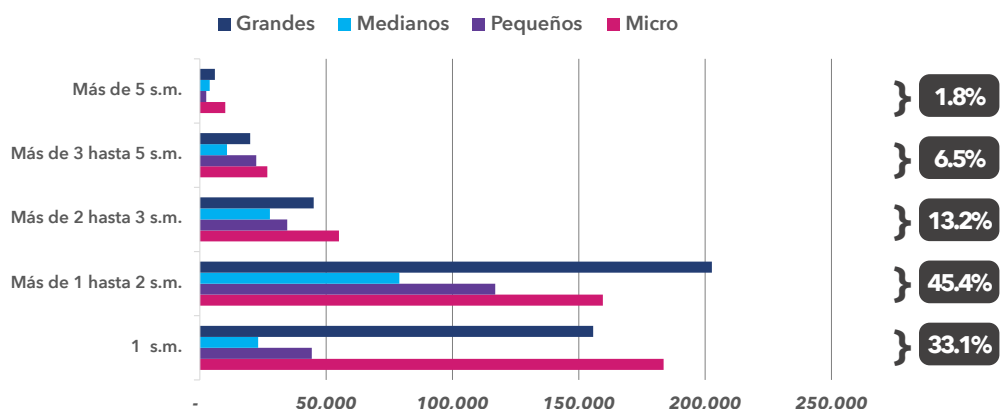

**91.7%** del personal ocupado total percibe de 1 a 3 S.M.  
De \$172.87 a \$518.61 pesos diarios.  
En Frontera Norte de \$260.34 a \$781.02 pesos diarios.

La estadística contempla solo el personal ocupado no agropecuario. Se omiten datos del personal ocupado en gobierno, otros y no especificado en la encuesta, por lo que se considera una población ocupada de 1,229,819 trabajadores que reciben ingresos.

# PRODUCTO INTERNO BRUTO

## PIB ESTATAL AL PRIMER TRIMESTRE 2022

- Precios Constantes: \$ 604,239 MDP
- Precios Corrientes: \$ 888,314 MDP

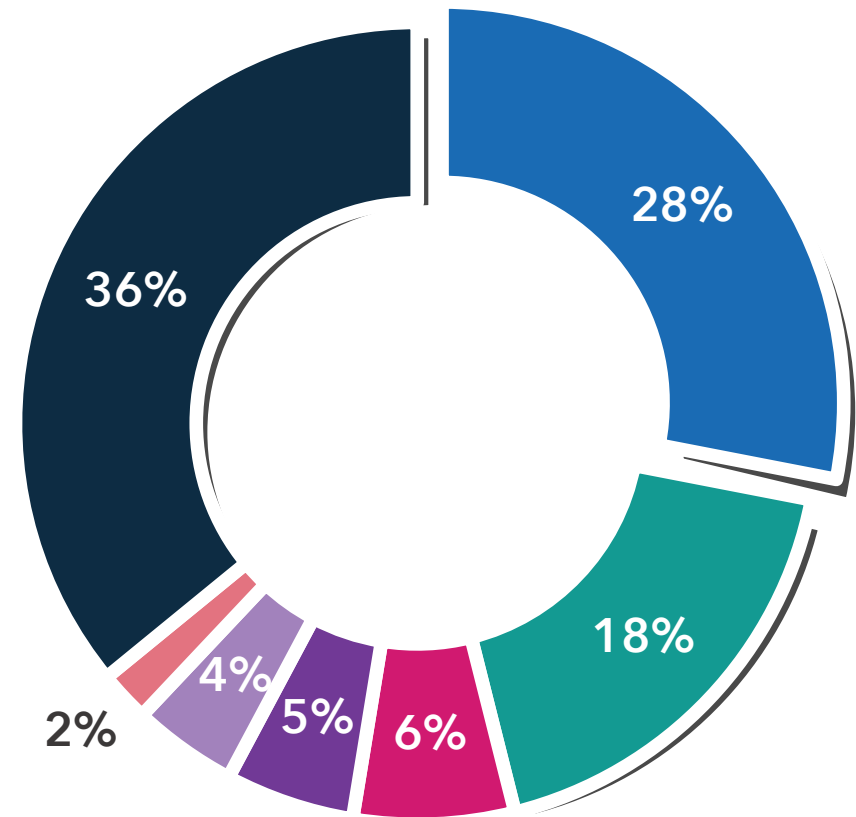

Los servicios incluyen: servicios financieros, salud, educativos, inmobiliarios, de apoyo a los negocios, gobierno, transporte, información en medios masivos y servicios de alojamiento temporal. \* Cifras estimadas basadas en el Indicador Trimestral de la Actividad Económica Estatal (ITAE) al I T 2022 con cifras originales. Por lo que la información puede presentar ajustes en cada trimestre.

## VARIACIÓN DEL PRODUCTO INTERNO BRUTO 2012 AL I T 2022\*

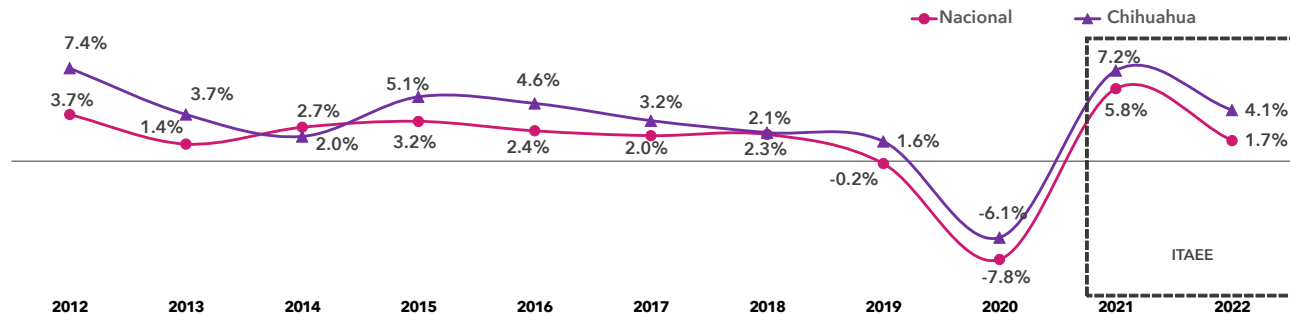

Con base en datos publicados por el Banco de México en el boletín del mes de agosto 2022, la expectativa de crecimiento del PIB Nacional para 2022 es de 1.93% y para 2023 es de 1.31%.

\*Para Chihuahua la cifra es el promedio de las variaciones del Indicador Trimestral de la Actividad Económica Estatal (ITAE) al I T de 2022 con cifras desestacionalizadas y para el Nacional la cifra es el promedio del PIB anual al I T 2022. Nota: El INEGI señala que el promedio de los trimestres del año en el ITAE, puede considerarse como un indicador preliminar de la tendencia del Producto Interno Bruto por Entidad Federativa (PIBE) de ese mismo año.



## PRODUCTO INTERNO BRUTO PER CÁPITA POR ENTIDAD FEDERATIVA

ESTIMACIÓN I TRIMESTRE 2022 - CIFRAS EN PESOS CORRIENTES

El PIB per cápita del Estado de Chihuahua es de **\$234,414** pesos corrientes, equivalente a **\$11,558** dólares.

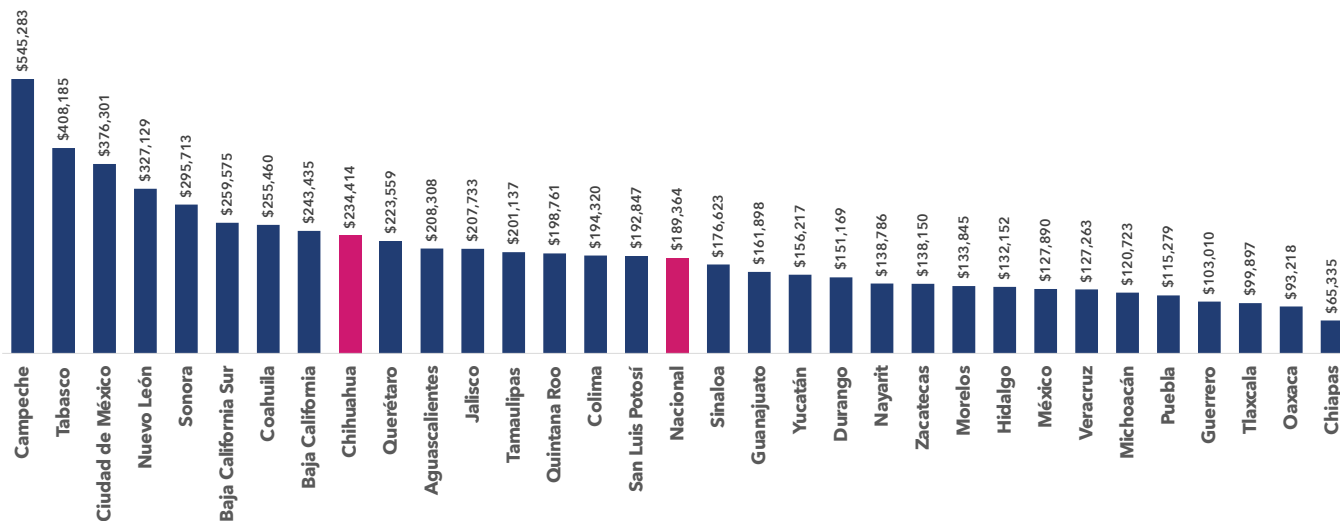

\*La información del PIB a 2022 es estimada, por lo que puede presentar ajustes cuando se publique la información revisada.



## CRECIMIENTO DEL PRODUCTO INTERNO BRUTO PER CÁPITA

2010 AL I TRIMESTRE 2022 - CIFRAS EN PESOS CONSTANTES A PRECIOS DE 2013

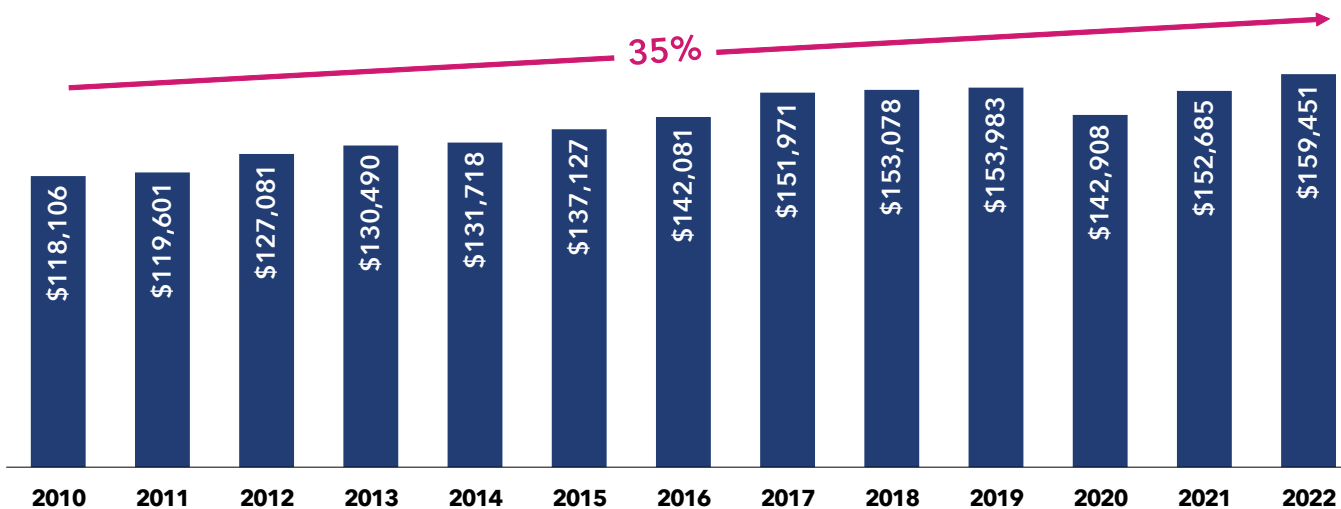

El PIB per cápita a precios constantes en Chihuahua creció **35%**, de 2010 a 2022.

En el 2022 el PIB per cápita Nacional a precios constantes de 2013 es de

**\$140,698** Pesos

# PRODUCCIÓN BRUTA TOTAL

2019 **542 mil millones de pesos**  
Producción Bruta Total del Estado de Chihuahua

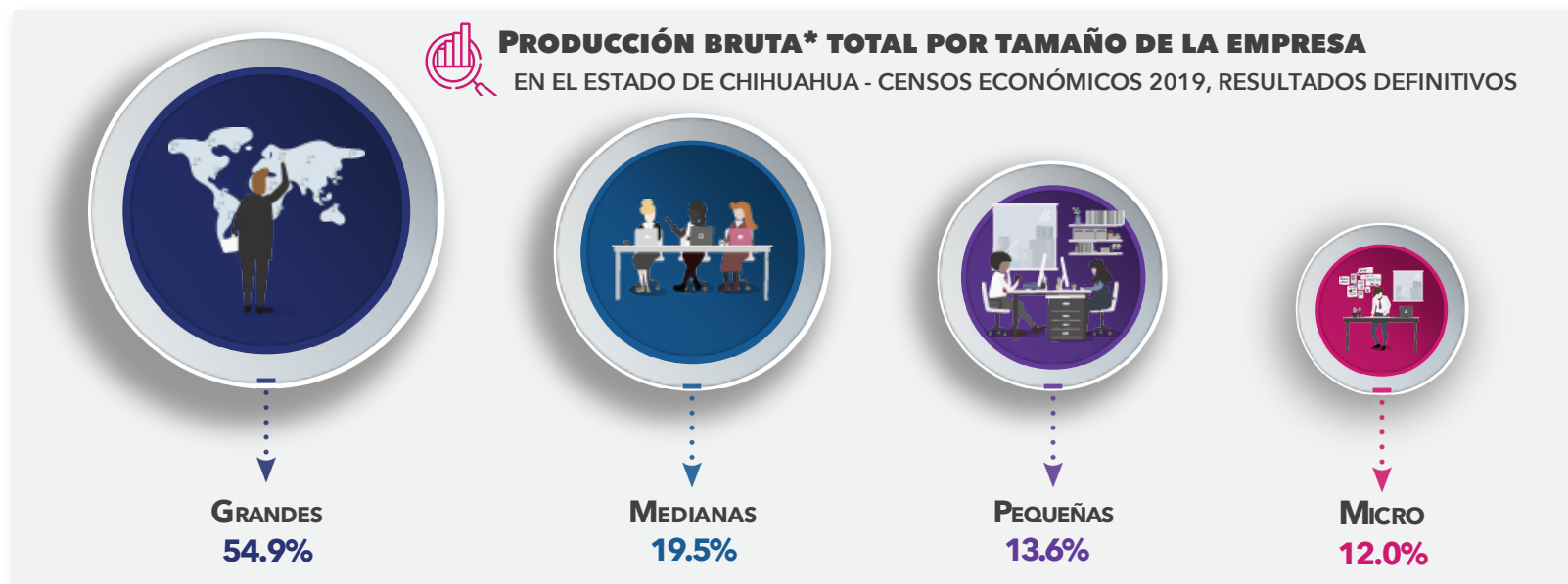

**PRODUCCIÓN BRUTA\* DE LOS PRINCIPALES MUNICIPIOS DEL ESTADO DE CHIHUAHUA**  
CENSOS ECONÓMICOS 2019, RESULTADOS DEFINITIVOS - CIFRAS EN MILLONES DE PESOS

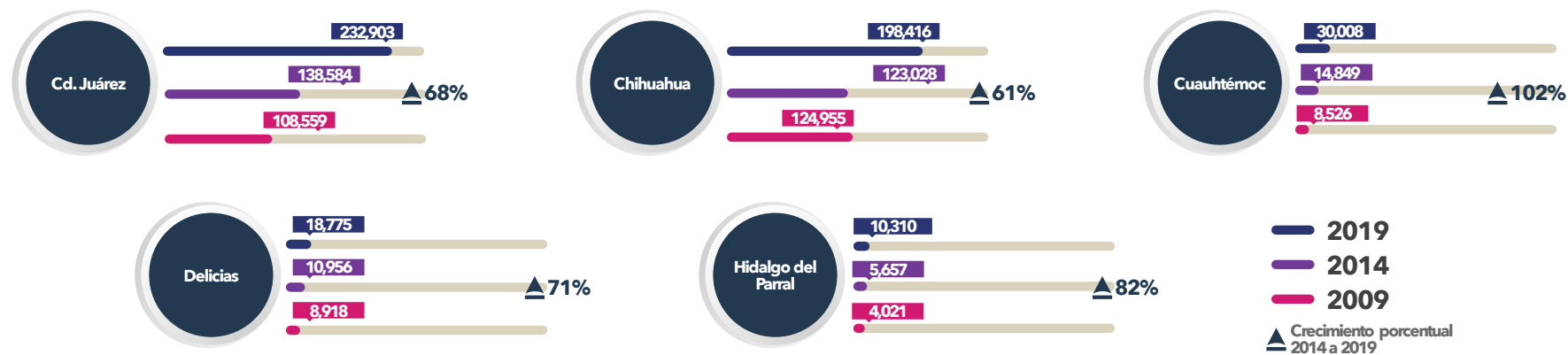

Fuente: CIES con base en datos INEGI, Censos Económicos 2009, 2014 y 2019.

\*Producción Bruta: Es el valor de todos los bienes y servicios emanados de la actividad económica como resultado de las operaciones realizadas por las unidades económicas, incluido el margen de comercialización de las mercancías revendidas de las firmas.

# INDICADOR TRIMESTRAL DE LA ACTIVIDAD ECONÓMICA ESTATAL



## CRECIMIENTO ECONÓMICO PROMEDIO POR ENTIDAD FEDERATIVA

VARIACIÓN PORCENTUAL ANUAL - PROMEDIO AL I TRIMESTRE 2022 (SERIES DESESTACIONALIZADAS)

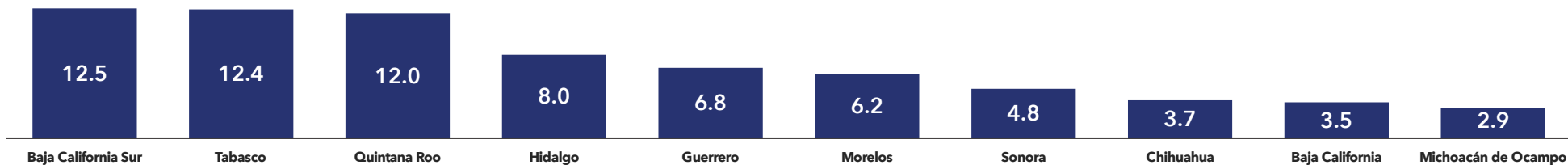

## COMPORTAMIENTO DE LA ACTIVIDAD ECONÓMICA DE CHIHUAHUA

VARIACIÓN PORCENTUAL RESPECTO AL MISMO TRIMESTRE DEL AÑO ANTERIOR (SERIES DESESTACIONALIZADAS)

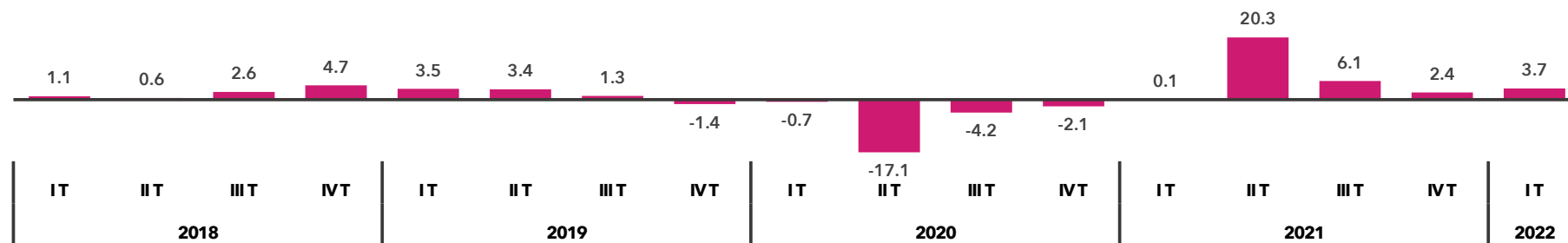

## VARIACIÓN ANUAL DE LA ACTIVIDAD ECONÓMICA EN SECTORES INDUSTRIALES

EN EL ESTADO DE CHIHUAHUA - SERIES ORIGINALES

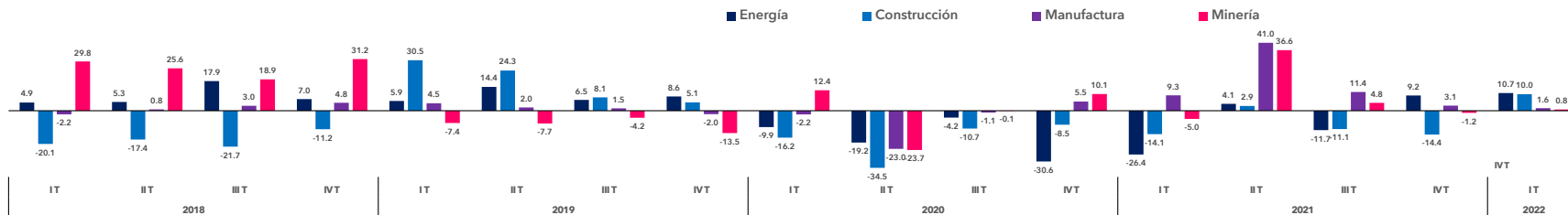

# INVERSIÓN EXTRANJERA DIRECTA

Al segundo trimestre de 2022, la industria manufacturera recibió el **64%** del total de la IED estatal.

## INVERSIÓN EXTRANJERA DIRECTA EN EL ESTADO 2012 AL II T 2022 - CIFRAS EN MILLONES DE DÓLARES

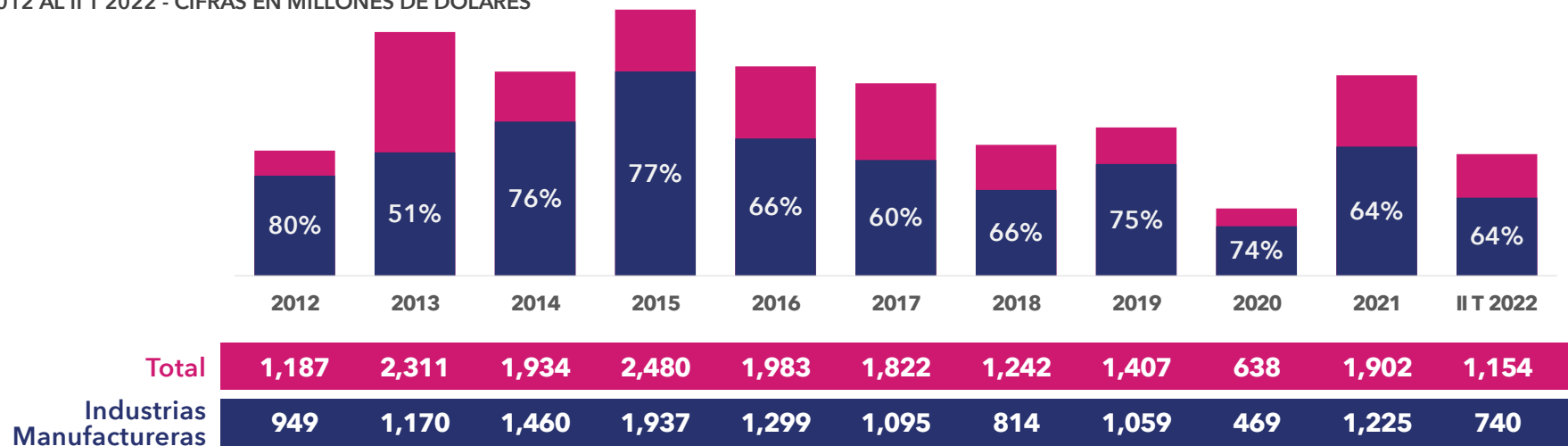

## INVERSIÓN EXTRANJERA DIRECTA POR SECTOR EN EL ESTADO DE CHIHUAHUA - ACUMULADO 2012 AL II T 2022

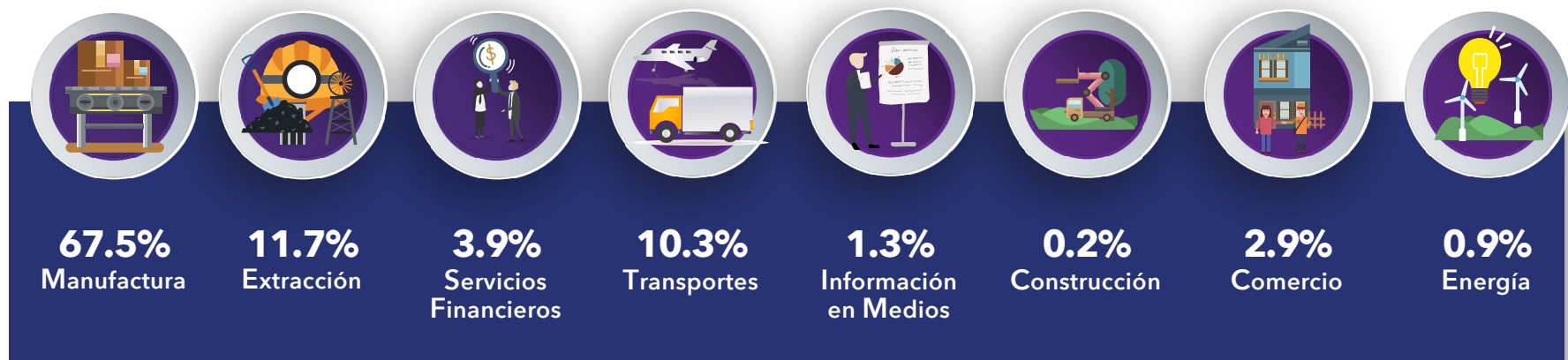

Fuente: CIES con datos de la Secretaría de Economía Federal. Cifras preliminares.

\*Nota: Es pertinente mencionar que la Ciudad de México registra una desproporcionada concentración de IED, ya que ahí se localizan, en muchos casos, los corporativos de las empresas.





## ORIGEN DE LA INVERSIÓN EXTRANJERA DIRECTA EN EL ESTADO

II T 2022

Con base en datos de la Secretaría de Economía Federal, al II Trim. de 2022, México registró 27 mil 512 millones de dólares (mdd) por concepto de Inversión Extranjera Directa (IED).

En lo que respecta a Chihuahua, en el mismo periodo, recibió 1,153.6 mdd, con lo que aporta el 4.2% al total nacional, además se posiciona en 5° lugar como receptor de IED después de Cd. De México, Nuevo León, Jalisco y el Estado de México.

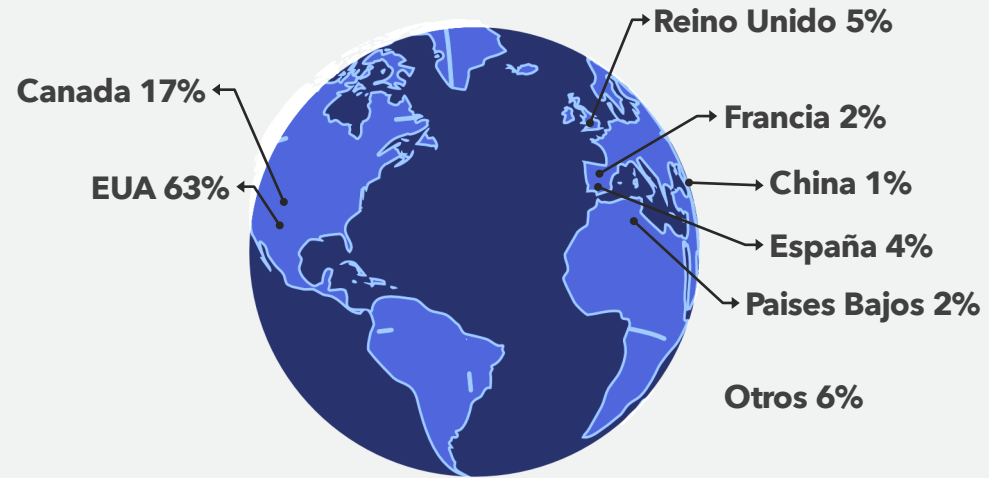

## INVERSIÓN EXTRANJERA DIRECTA

POR TIPO DE INVERSIÓN EN EL ESTADO - II T 2022



**36%**  
Reinversión de utilidades



**49%**  
Cuentas entre Compañías



**15%**  
Nuevas Inversiones



## INVERSIÓN EXTRANJERA DIRECTA CAPTADA POR ENTIDAD FEDERATIVA

II T 2022 - CIFRAS EN MILES DE MILLONES DE DÓLARES

### Entidades que captaron más IED

<b>9.36</b>	Cd. de México	<b>1.15</b>	Tamaulipas
<b>2.66</b>	Nuevo León	<b>1.13</b>	Baja California
<b>1.90</b>	Jalisco	<b>1.11</b>	Guanajuato
<b>1.40</b>	Estado de México	<b>0.65</b>	Querétaro
<b>1.15</b>	Chihuahua	<b>0.64</b>	Veracruz

**5to**

Mayor receptor de IED al II T 2022

### Entidades que captaron menos IED

<b>0.23</b>	Durango	<b>0.12</b>	Tlaxcala
<b>0.17</b>	Oaxaca	<b>0.10</b>	Tabasco
<b>0.15</b>	Zacatecas	<b>0.09</b>	Campeche
<b>0.14</b>	Michoacán	<b>0.05</b>	Morelos
<b>0.13</b>	Guerrero	<b>0.04</b>	Colima

# INDUSTRIA MANUFACTURERA, MAQUILADORA Y SERVICIOS DE EXPORTACIÓN



## ESTABLECIMIENTOS Y PERSONAL OCUPADO

IMMEX - JUNIO 2022

Estado	Personal Ocupado
<b>Chihuahua</b>	<b>437,941</b>
Baja California	385,868
Nuevo León	318,555
Coahuila	270,472
Tamaulipas	266,582
Jalisco	171,156
Guanajuato	169,467
México	145,541
Sonora	117,010
Querétaro	114,795
San Luis Potosí	93,250
Puebla	80,900
Aguascalientes	63,080
Durango	48,063
Yucatán	24,323
Ciudad de México	22,936
Veracruz	21,376
Otras entidades	143,836
Total nacional	2,895,151

Estado	Establecimientos
Baja California	930
Nuevo León	674
<b>Chihuahua</b>	<b>491</b>
Coahuila	391
Tamaulipas	364
Guanajuato	342
Jalisco	291
México	282
Querétaro	252
Sonora	224
San Luis Potosí	177
Puebla	174
Aguascalientes	93
Durango	75
Ciudad de México	73
Veracruz	58
Yucatán	51
Otras entidades	263
Total nacional	5,205



## VALOR AGREGADO IMMEX EN EL ESTADO

CIFRAS EN MILLONES DE PESOS

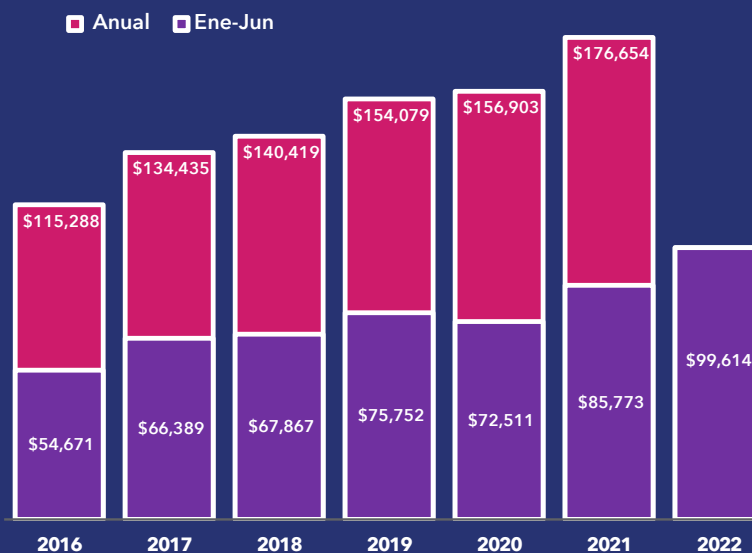

En el acumulado al mes de Junio 2022, el valor agregado se compuso de la siguiente manera:

Remuneraciones Pagadas

**\$52,294 MDP**

Insumos Nacionales Consumidos

**\$19,038 MDP**

Consumo de bienes y servicios

**\$28,282 MDP**



## ESTABLECIMIENTOS Y PERSONAL OCUPADO IMMEX EN EL ESTADO DE CHIHUAHUA

2019 - JUNIO 2022

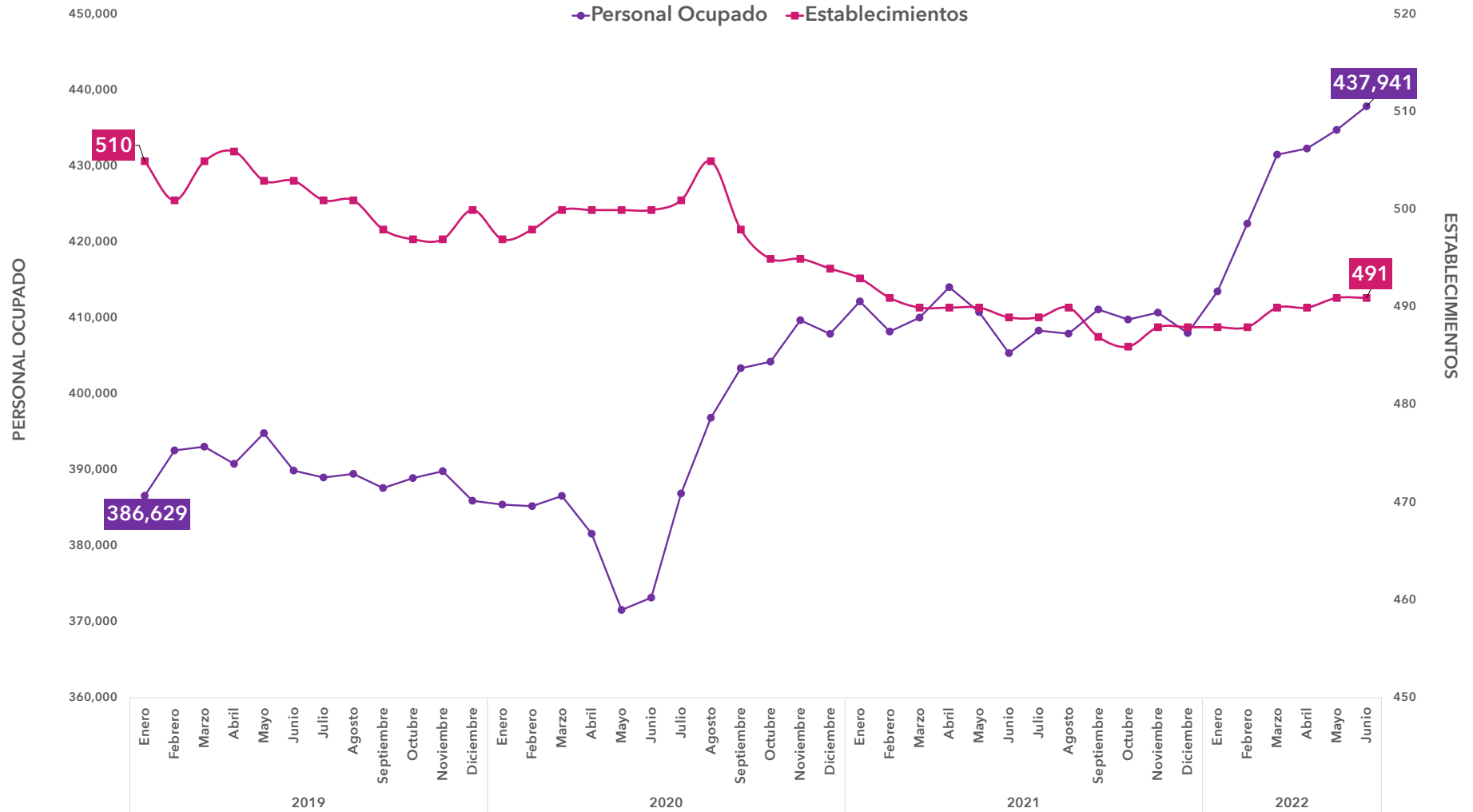

Al mes de junio 2022 el personal ocupado de la IMMEX creció 8.02%,  
**32,515** empleos más, con respecto al mismo mes del año 2021.

# INDICADORES DEL SECTOR MINERO



## VALOR DE PRODUCCIÓN DE LOS PRINCIPALES METALES

2012 A JUNIO 2022 - CIFRAS EN MILLONES DE PESOS

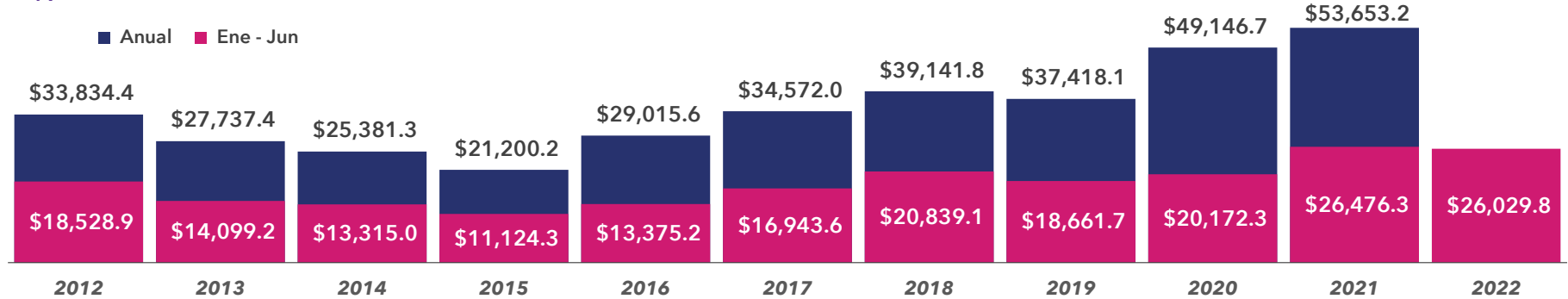

## VOLUMEN DE PRODUCCIÓN DE LOS PRINCIPALES METALES

JUNIO 2022



PRODUCCIÓN DE ORO  
2012 A JUNIO 2022 - KILOGRAMOS

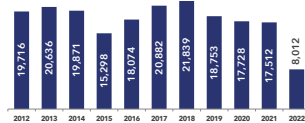

PRODUCCIÓN DE PLATA  
2012 A JUNIO 2022 - KILOGRAMOS

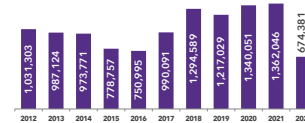

PRODUCCIÓN DE PLOMO  
2012 A JUNIO 2022 - TONELADAS

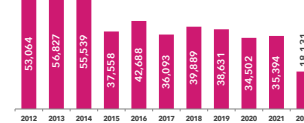

PRODUCCIÓN DE COBRE  
2012 A JUNIO 2022 - TONELADAS



PRODUCCIÓN DE ZINC  
2012 A JUNIO 2022 - TONELADAS

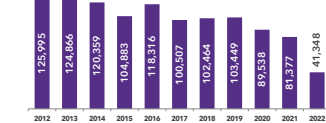

# INDICADORES DE COMERCIO Y SECTOR EXTERNO



## INFLACIÓN ANUAL

2015 - 2022 AL MES DE AGOSTO DE CADA AÑO

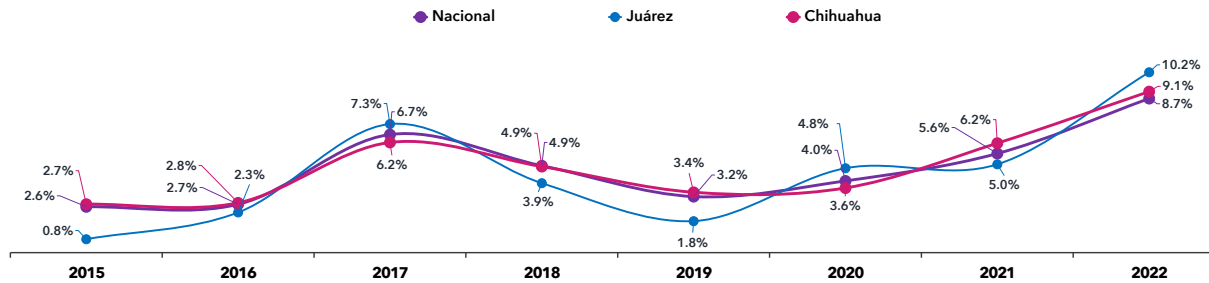

Fuente: CIES con base en datos de INEGI, Índice Nacional de Precios al Consumidor.

## INFLACIÓN ANUAL SECTORES CON MAYOR INCREMENTO A NIVEL NACIONAL

VARIACIÓN ANUAL - AGOSTO 2022



En agosto de 2022, Cd. Juárez presentó una inflación anual de 10.2%, mayor a la del mismo periodo de 2021 en 5.2 puntos porcentuales; el valor para Chihuahua es de 9.1% mayor a la de agosto de 2021 que fue de 6.2%, mientras que la Nacional se sitúa en 8.7%.



## VARIACIÓN DEL TIPO DE CAMBIO PROMEDIO MENSUAL

2012 AL MES DE AGOSTO DEL 2022. CIFRAS EN PESOS.

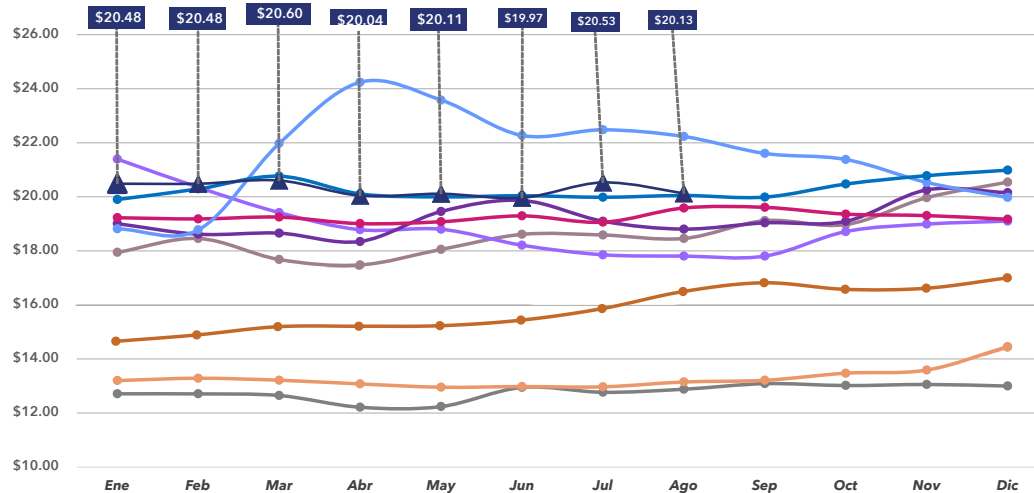

52.6%\*

### Proyección Banxico

Al cierre de:

2022: \$20.76

2023: \$21.19

\*Depreciación de 2014 a la fecha.

Fuente: CIES con base en datos del Banco de México (BANXICO).



## EXPORTACIONES POR PRINCIPALES SUBSECTORES

AL I TRIMESTRE 2022 - PARTICIPACIÓN PORCENTUAL

### FABRICACIÓN DE EQUIPO DE TRANSPORTE



### FABRICACIÓN DE EQUIPO DE COMPUTACIÓN Y COMUNICACIÓN

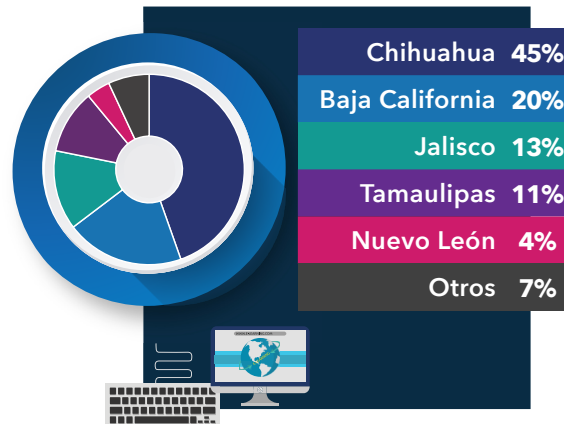

### FABRICACIÓN DE APARATOS ELÉCTRICOS



## EXPORTACIONES TOTALES

2012 AL I TRIMESTRE 2022 - CIFRAS EN MILLONES DE DÓLARES

■ Anual ■ I Trimestre

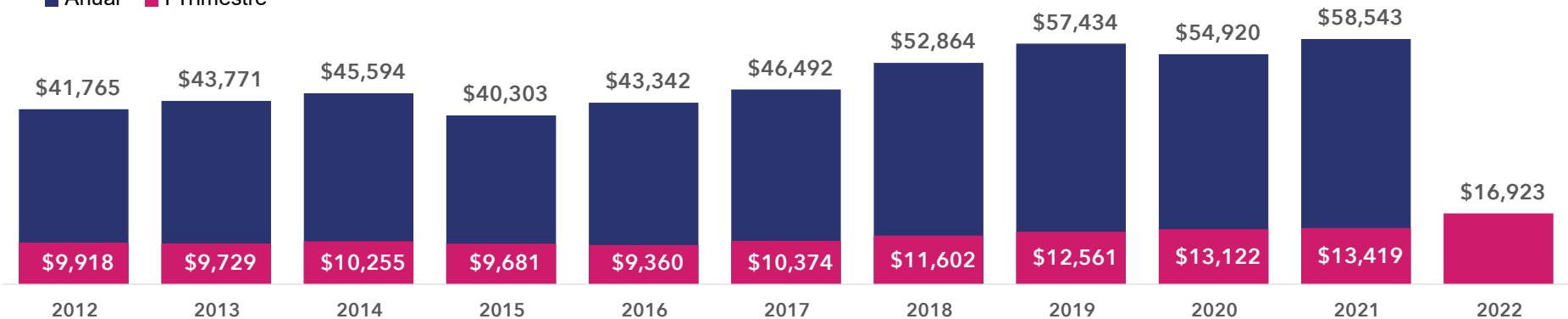

Crecimiento del 26.1% en 2022 contra el 2021.



## INGRESOS POR REMESAS FAMILIARES EN EL ESTADO DE CHIHUAHUA

2011 AL II TRIMESTRE 2022 - CIFRAS EN MILLONES DE DÓLARES

A junio de 2022, la tendencia de crecimiento promedio anual de las remesas familiares provenientes del extranjero fue de 3.2%

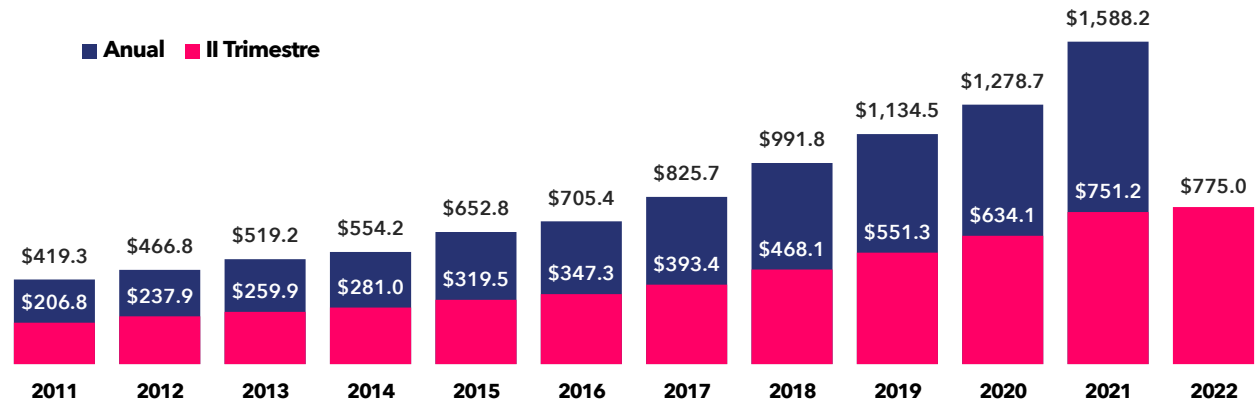

## VARIACIÓN ANUAL DE LOS INGRESOS POR REMESAS FAMILIARES

2011 AL II TRIMESTRE 2022

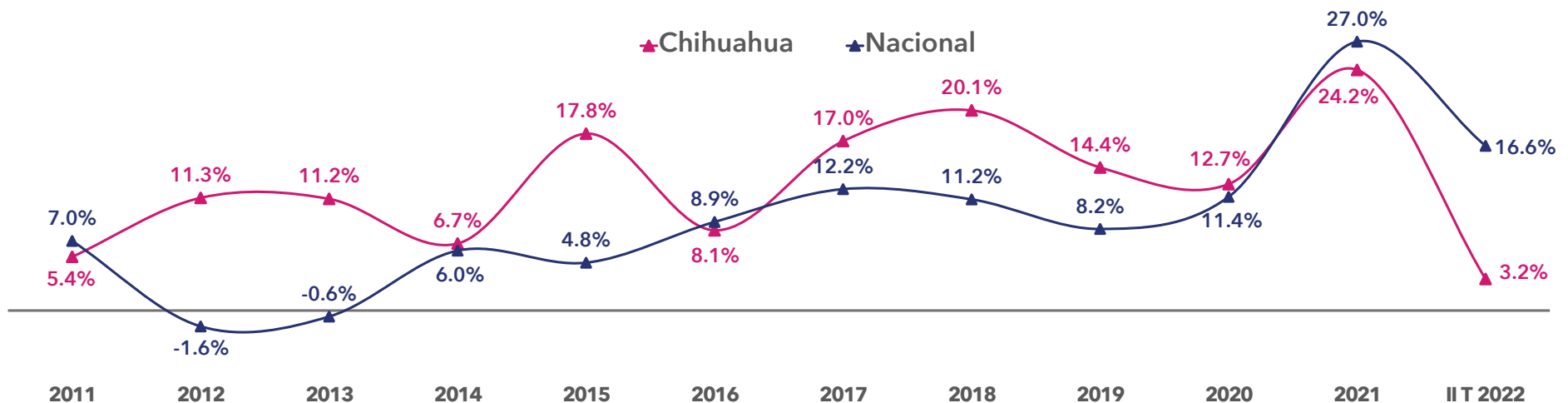

En 2011 las remesas en Chihuahua tuvieron un crecimiento del 5.4%, llegando en 2018 a un crecimiento del 20.1%, con una tendencia contra cíclica respecto al Nacional hasta 2016. Después de este año, se comportan de la misma manera.





# INGRESOS POR REMESAS FAMILIARES

AL II TRIMESTRE 2022 - CIFRAS EN MILLONES DE DÓLARES

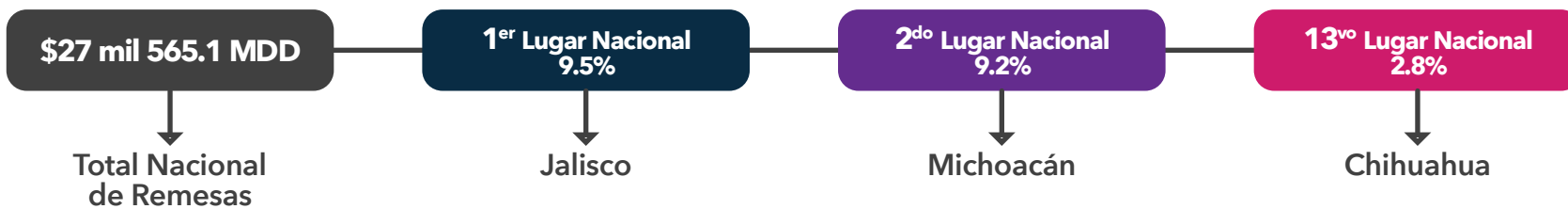

## POR MUNICIPIO

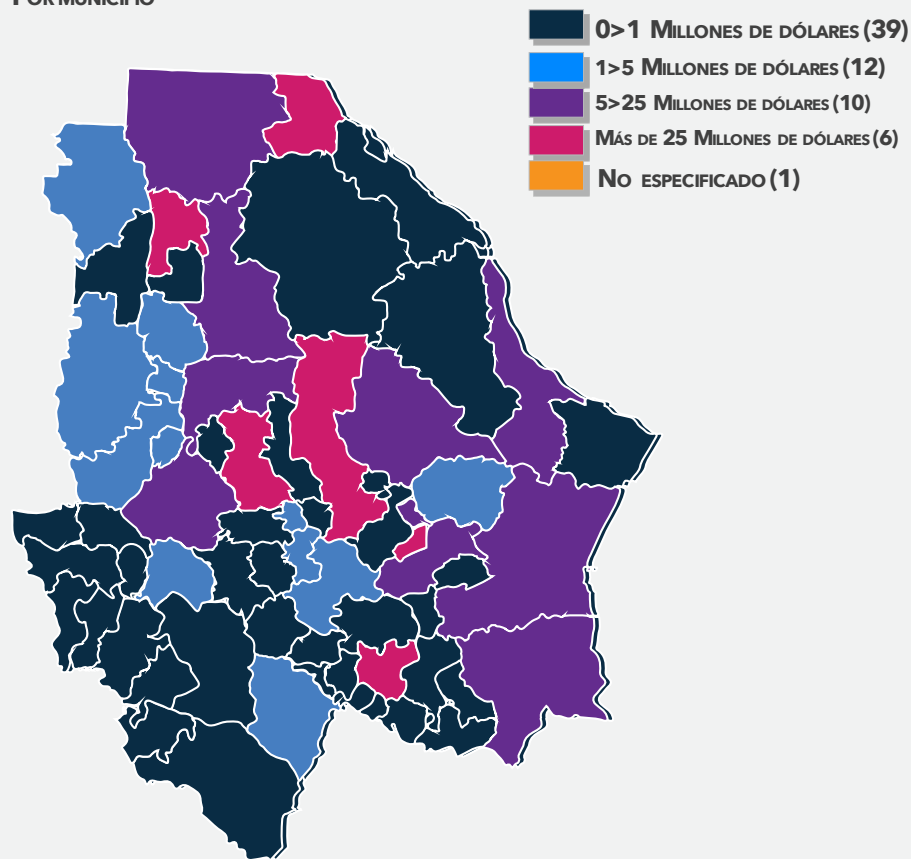

Estatal 775.04	
Juárez	238.4
Chihuahua	180.2
Delicias	58.4
Cuahtémoc	44.7
Hidalgo del Parral	40.9
Nuevo Casas Grandes	36.7
Camargo	23.0
Meoqui	21.0
Ascensión	14.1
Jiménez	14.0
Guerrero	12.6
Namiquipa	12.5
Ojinaga	11.9
Saucillo	11.9
Aldama	9.7
Buenaventura	9.4
Madera	4.5
Gómez Farías	4.0
Ignacio Zaragoza	3.7
Balleza	3.0
Gran Morelos	2.4
Dr. Belisario Domínguez	1.9
Janos	1.3
Bocoyna	1.2
Temósachic	1.1
Matachí	1.1
Julimes	1.1
Satevó	1.0
Rosales	1.0
No identificado	0.9
Valle de Zaragoza	0.8
Nonoava	0.8
San Francisco de Borja	0.6
Santa Bárbara	0.5
Casas Grandes	0.5
Allende	0.5
Guachochi	0.5
Guadalupe y Calvo	0.3
Guazapares	0.2
Otros	2.6

Fuente: CIES con base en datos del INEGI y Banco de México (BANXICO).  
\*Nota: Las cifras de las remesas familiares tienen carácter de preliminar y están sujetas a revisiones posteriores.

# INDICADORES DEL SECTOR TURÍSTICO



## NÚMERO DE TURISTAS NOCHE EN EL ESTADO

2014 - AGOSTO 2022. CIFRAS EN MILES DE TURISTAS NOCHE

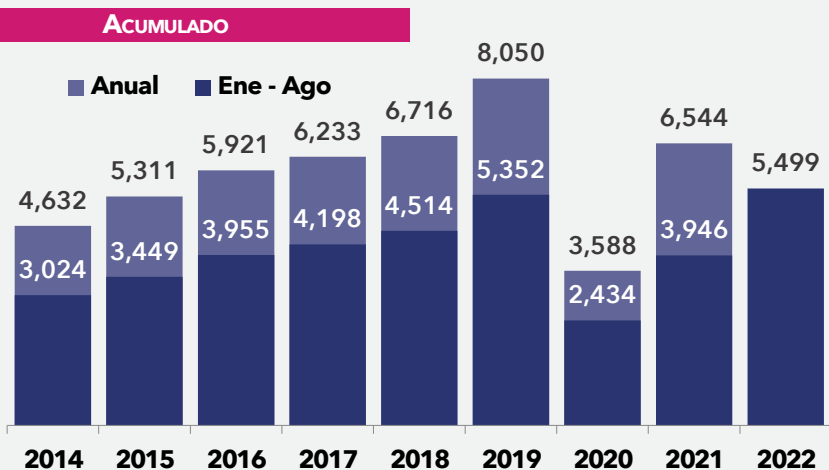

**CIFRA MENSUAL**

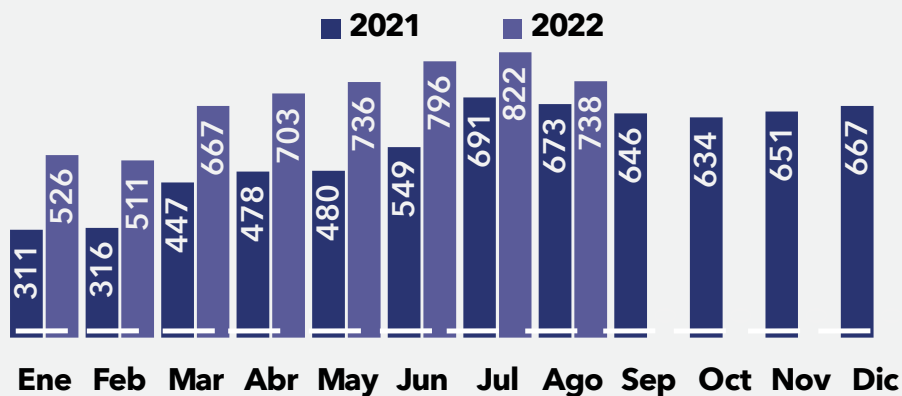

## DERRAMA ECONÓMICA 2022

POR REGIÓN TURÍSTICA - CIFRAS EN MILLONES DE PESOS

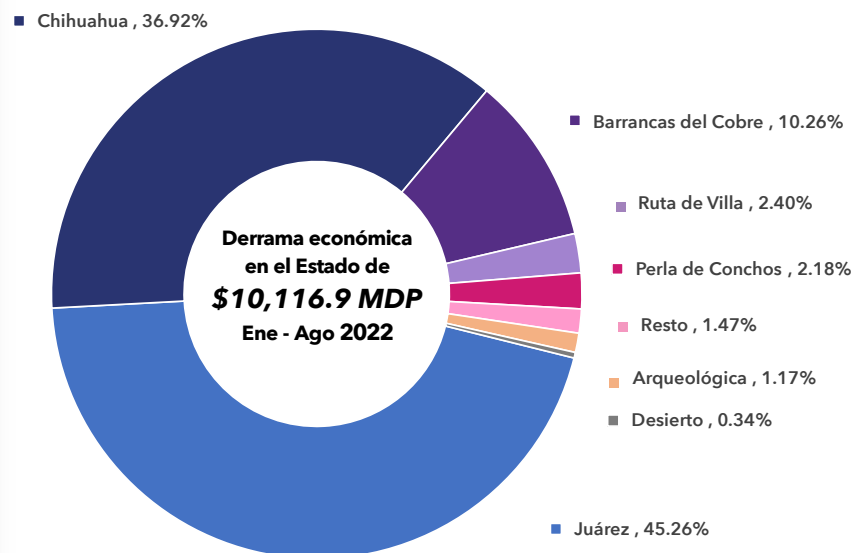

## HABITACIONES POR REGIÓN TURÍSTICA

AGOSTO 2022

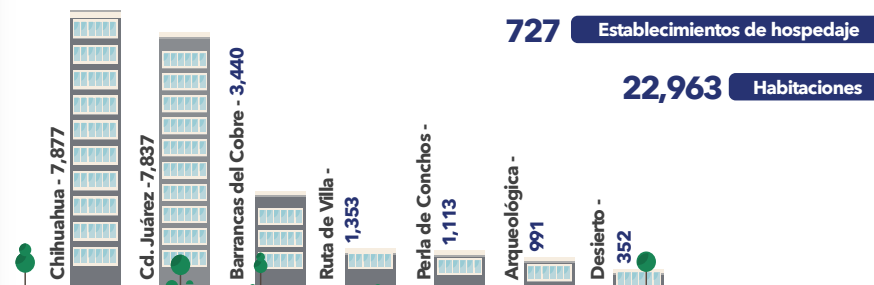

\*Nota Metodología: Se realizó una actualización en las unidades de hospedaje en los 67 municipios, en la cual se identificaron 727 unidades con un total de 22,963 habitaciones. Con esta actualización se pudo conocer la categoría, que consiste en 1 a 5 estrellas. Derivado de esto, se efectuó un cambio en la metodología actual, la cual consiste en separar a los visitantes que pernoctan en unidades de hospedaje de 3-5 estrellas y que serán considerados como turistas, y los que se hospedan en unidades con categoría de 1-2 estrellas, se denominarán visitantes. Este cambio se realizó con el fin de estimar con mayor precisión el número de visitantes y la derrama que estos generan en cada región.



## PORCENTAJE DE OCUPACIÓN HOTELERA

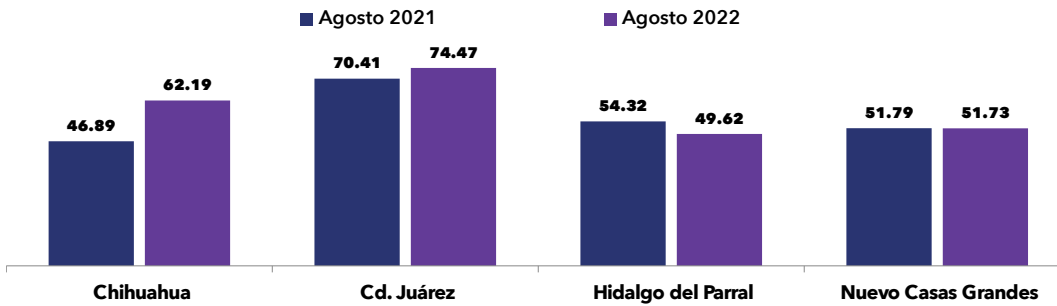

Promedio Estatal al mes de Agosto 2022

# 66.21%\*

\*NOTA METODOLÓGICA: El porcentaje se obtiene con la suma de los cuartos ocupados, divididos entre las habitaciones disponibles: expresadas en porcentaje. \*El promedio estatal se obtiene de los 4 centros turísticos que monitorea Datatur. Fuente: CIES con información de DATATUR.



## NÚMERO DE PASAJEROS POR TREN

PERIODO 2012 A AGOSTO 2022.

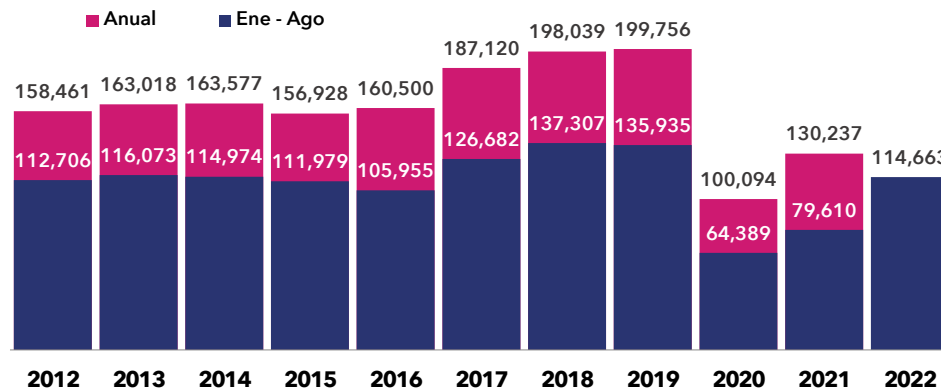

En el acumulado al mes de agosto de 2022, se tuvo un incremento del 44.0% con respecto al mismo periodo del año anterior.

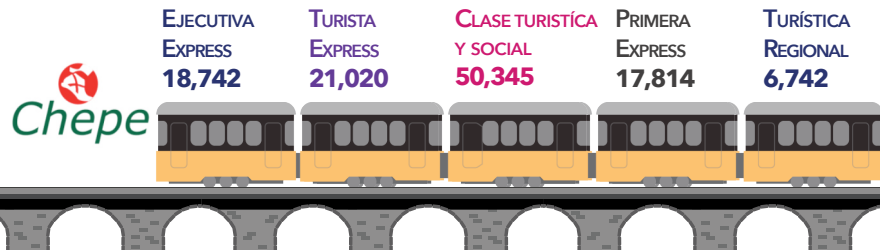

## TRÁFICO EN AEROPUERTOS

2012 AL MES DE AGOSTO DE 2022. CIFRAS EN MILES DE PASAJEROS

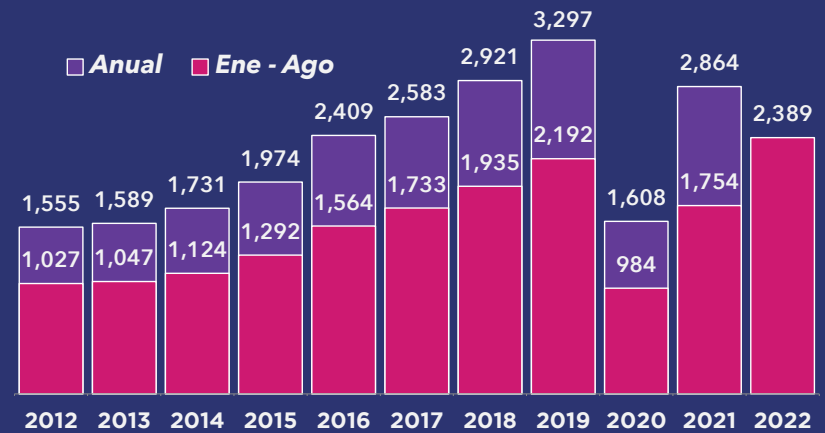

En el acumulado al mes de agosto 2022 se recibieron 2,049 miles de pasajeros aéreos, cifra mayor en 36.2% al mismo periodo de 2021.

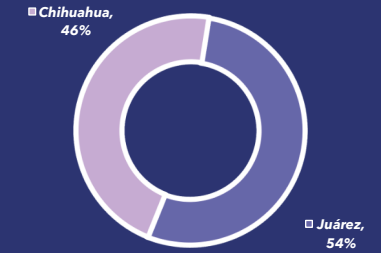

Fuente: CIES con datos de Ferrocarril Mexicano "Ferromex" y OMA.

\*Nota: Toda referencia sobre volumen de pasajeros se refiere a pasajeros terminales, los cuales incluyen los pasajeros de los tres tipos de avión (comercial, charter y aviación general).



SECRETARÍA  
DE INNOVACIÓN  
Y DESARROLLO ECONÓMICO

# ANEXOS

# Anexos

## UNIDADES ECONÓMICAS

Mayo 2022

MiPyMe's	Nacional	Estructura	Chihuahua	Estructura
Micro	5,160,323	93.3%	115,806	90.4%
Pequeña	288,638	5.2%	9,573	7.5%
Mediana	48,793	0.9%	1,552	1.2%
Grande	30,944	0.6%	1,208	0.9%
Total Estab.	5,528,698	100%	128,139	100%
Sectores	Nacional	Estructura	Chihuahua	Estructura
Primario	21,998	0.4%	77	0.1%
Secundario	647,806	11.7%	10,470	8.2%
Comercio	2,403,763	43.5%	52,629	41.1%
Servicios	2,455,131	44.4%	64,963	50.7%
Total Estab.	5,528,698	100%	128,139	100%

FUENTE: CIES con base en datos de INEGI. DENUE.

\*Cifras expresadas en numero de unidades.

## SALARIO MÍNIMO GENERAL

Vigencia	Zona Libre de la Frontera Norte*	Resto de los Municipios**
01/01/2022	\$260.34	\$172.87
01/01/2021	\$213.39	\$141.70
01/01/2020	\$185.56	\$123.22
01/01/2019	\$176.72	\$102.68
01/12/2017	\$88.36	
01/01/2017	\$80.04	
01/01/2016	\$73.04	
01/01/2015	\$70.10	

Fuente: Comisión Nacional de Salarios Mínimos.

\* Integrada por los municipios que hacen frontera con los Estados Unidos de Norteamérica. \*\* Resto de los municipios del país y las demarcaciones territoriales (Alcaldías) de la Ciudad de México.

## EXTENSIÓN TERRITORIAL

Y LÍMITES CON LA FRONTERA

Territorio	Nacional	Chihuahua	Participación
Superficie Total	1,961,008 KM2	247,087 KM2	13%
Frontera Internacional	4,108 KM	913 KM	22%
Frontera E.U.A	3,152 KM	913 KM	29%

FUENTE: CIES con base en datos de INEGI.

## TRABAJADORES ASEGURADOS EN EL IMSS SEGÚN ACTIVIDAD ECONÓMICA Y REGIÓN EN EL ESTADO

SECTOR					Variación		Lo que va del año		En la Administración	
	Ago 21	Dic 21	Jul 22	Ago 22	Mensual Jul 22/Ago 22	%	Dic 21/Ago 22	%	Ago 21/Ago 22	%
	933,227	930,477	959,639	968,430	8,791	0.9%	37,953	4.1%	35,203	3.8%
Transformación	488,392	482,409	506,577	509,949	3,372	0.7%	27,540	5.7%	21,557	4.4%
Servicios	173,516	175,454	178,807	181,240	2,433	1.4%	5,786	3.3%	7,724	4.5%
Extractiva	11,636	11,848	11,780	11,772	-8	-0.1%	-76	-0.6%	136	1.2%
Electricidad y agua	4,816	4,793	4,892	4,912	20	0.4%	119	2.5%	96	2.0%
Comunic. y transp.	44,759	45,987	46,009	46,638	629	1.4%	651	1.4%	1,879	4.2%
Agropecuario	20,854	19,610	18,454	19,937	1,483	8.0%	327	1.7%	-917	-4.4%
Comercio	146,109	146,991	147,814	148,020	206	0.1%	1,029	0.7%	1,911	1.3%
Construcción	43,145	43,385	45,306	45,962	656	1.4%	2,577	5.9%	2,817	6.5%
Región	933,227	930,477	959,639	968,430	8,791	0.9%	37,953	4.1%	35,203	3.8%
Juárez	484,240	485,907	504,224	507,661	3,437	0.7%	21,754	4.5%	23,421	4.8%
Chihuahua	274,994	274,624	284,328	287,547	3,219	1.1%	12,923	4.7%	12,553	4.6%
Delicias	65,321	65,028	64,656	64,411	-245	-0.4%	-617	-0.9%	-910	-1.4%
Cuauhtémoc	57,651	55,219	56,563	58,214	1,651	2.9%	2,995	5.4%	563	1.0%
Parral	27,764	27,736	27,495	27,673	178	0.6%	-63	-0.2%	-91	-0.3%
Nuevos Casas Grandes	23,257	21,963	22,373	22,924	551	2.5%	961	4.4%	-333	-1.4%

Fuente: CIES con base en el IMSS. Regiones con base en la zonificación de Gobierno del Estado.



## TRABAJADORES ASEGURADOS EN EL IMSS POR MUNICIPIO Y REGIÓN EN EL ESTADO

Región	Municipio	2021/Ago	2021/Dic	2022/Jul	2022/Ago	Variación Mensual	Lo que va del año	Generado en la Administración	
Región Juárez	Ahumada	2,118	2,438	1,995	2,006	11	-432	-112	
	Guadalupe	157	244	205	176	-29	-68	19	
	Juárez	481,432	482,642	501,406	504,820	3,414	22,178	23,388	
	Praxedis G. Guerrero	533	583	618	659	41	76	126	
<b>Región Juárez</b>		<b>484,240</b>	<b>485,907</b>	<b>504,224</b>	<b>507,661</b>	<b>3,437</b>	<b>21,754</b>	<b>23,421</b>	
Región Chihuahua	Aldama	1,747	1,928	1,994	2,020	26	92	273	
	Aquiles Serdán	1,080	1,094	1,230	1,233	3	139	153	
	Chihuahua	267,614	266,927	275,860	279,066	3,206	12,139	11,452	
	Coyame del Sotol	42	41	46	46	0	5	4	
	Dr. Belisario Domínguez	8	7	6	6	0	-1	-2	
	Gran Morelos	92	93	97	96	-1	3	4	
	Manuel Benavides	27	26	28	26	-2	0	-1	
	Nonoava	19	19	18	18	0	-1	-1	
	Ojinaga	3,489	3,602	3,804	3,739	-65	137	250	
	San Francisco de Borja	25	21	17	18	1	-3	-7	
	Santa Isabel	131	129	250	254	4	125	123	
	Satevó	812	830	978	1,025	47	195	213	
	<b>Región Chihuahua</b>		<b>275,086</b>	<b>274,717</b>	<b>284,328</b>	<b>287,547</b>	<b>3,219</b>	<b>12,830</b>	<b>12,461</b>
	Región Delicias	Camargo	7,726	6,958	6,795	6,712	-83	-246	-1,014
		Coronado	11	10	9	9	0	-1	-2
Delicias		35,079	34,733	34,692	34,686	-6	-47	-393	
Jiménez		7,470	7,887	7,760	7,728	-32	-159	258	
Julimes		378	368	342	342	0	-26	-36	
La Cruz		79	84	79	79	0	-5	0	
López		117	181	122	160	38	-21	43	
Meoqui		9,866	10,439	10,908	10,727	-181	288	861	
Rosales		1,855	1,724	1,521	1,536	15	-188	-319	
San Francisco de Conchos		97	95	91	92	1	-3	-5	
Saucillo		2,643	2,549	2,337	2,340	3	-209	-303	
<b>Región Delicias</b>		<b>65,321</b>	<b>65,028</b>	<b>64,656</b>	<b>64,411</b>	<b>-245</b>	<b>-617</b>	<b>-910</b>	
Región Parral		Allende	563	485	502	513	11	28	-50
	Balleza	77	76	81	87	6	11	10	
	Batopilas	4	14	9	8	-1	-6	4	
	El Tule	1	0	1	2	1	2	1	
	Guachochi	874	881	882	875	-7	-6	1	
	Guadalupe y Calvo	1,815	1,851	1,873	1,874	1	23	59	
	Hidalgo del Parral	21,186	20,892	20,654	20,731	77	-161	-455	
	Huejotitán	1	1	1	1	0	0	0	
	Matamoros	131	139	132	131	-1	-8	0	
	Morelos	0	0	0	0	0	0	0	
	Rosario	5	96	97	103	6	7	98	
	San Francisco del Oro	778	807	784	824	40	17	46	
	Santa Bárbara	2,244	2,412	2,393	2,439	46	27	195	
	Valle de Zaragoza	85	82	86	85	-1	3	0	
<b>Región Parral</b>		<b>27,764</b>	<b>27,736</b>	<b>27,495</b>	<b>27,673</b>	<b>178</b>	<b>-63</b>	<b>-91</b>	

Región	Municipio	2021/Ago	2021/Dic	2022/Jul	2022/Ago	Variación Mensual	Lo que va del año	Generado en la Administración
Región Cuauhtémoc	Bachiniva	649	438	494	859	365	421	210
	Bocoyna	872	1,005	932	942	10	-63	70
	Carichí	110	94	98	112	14	18	2
	Chinipas	1,146	1,087	1,052	1,066	14	-21	-80
	Cuauhtémoc	39,719	38,665	40,136	40,608	472	1,943	889
	Cusiuhuiachi	536	505	522	547	25	42	11
	Gomez Farías	926	901	742	768	26	-133	-158
	Guazapares	62	47	56	55	-1	8	-7
	Guerrero	3,115	2,332	2,354	2,993	639	661	-122
	Madera	4,735	4,492	4,284	4,293	9	-199	-442
	Maguarichi	0	0	0	2	2	2	2
	Matachí	416	390	351	350	-1	-40	-66
	Moris	3	3	3	4	1	1	1
	Namiquipa	1,502	1,435	1,569	1,620	51	185	118
	Ocampo	2,503	2,489	2,557	2,540	-17	51	37
	Riva Palacio	613	530	681	708	27	178	95
	Temósachic	64	52	50	59	9	7	-5
	Urique	585	658	680	684	4	26	99
	Uruachi	3	3	2	4	2	1	1
	<b>Región Cuauhtémoc</b>		<b>57,559</b>	<b>55,126</b>	<b>56,563</b>	<b>58,214</b>	<b>1,651</b>	<b>3,088</b>
Región Nuevo Casas Grandes	Ascensión	2,565	2,563	2,668	2,767	99	204	202
	Buenaventura	3,233	3,131	2,767	3,019	252	-112	-214
	Casas Grandes	1,019	784	806	810	4	26	-209
	Galeana	304	335	309	322	13	-13	18
	Ignacio Zaragoza	731	692	550	546	-4	-146	-185
	Janos	1,123	852	1,002	935	-67	83	-188
	Nuevo Casas Grandes	14,282	13,606	14,271	14,525	254	919	243
	<b>Región Nuevo Casas Grandes</b>		<b>23,257</b>	<b>21,963</b>	<b>22,373</b>	<b>22,924</b>	<b>551</b>	<b>961</b>
<b>Total Estado</b>		<b>933,227</b>	<b>930,477</b>	<b>959,639</b>	<b>968,430</b>	<b>8,791</b>	<b>37,953</b>	<b>35,203</b>



## OCUPACIÓN Y DESEMPLEO EN LA FRONTERA NORTE NACIONAL

II Trimestre 2022

INDICADOR	BAJA CALIFORNIA	CHIHUAHUA	COAHUILA	NUEVO LEON	SONORA	TAMAULIPAS	NACIONAL
Población total	3,811,301	3,797,199	3,264,082	6,041,086	2,989,538	3,578,872	128,533,664
Población económicamente activa (PEA) <sup>2/</sup>	1,852,949	1,804,415	1,515,811	2,890,727	1,459,021	1,675,906	59,338,419
Desocupada	46,506	44,308	61,020	106,940	44,747	57,024	1,917,742
Ocupada	1,806,443	1,760,107	1,454,791	2,783,787	1,414,274	1,618,882	57,420,677
Primario	59,498	153,085	49,330	82,948	129,745	92,144	6,733,207
Secundario	586,885	659,186	577,224	923,938	439,349	516,926	14,429,691
Terciario	1,063,543	916,745	816,458	1,766,095	822,725	984,330	35,915,742
Gobierno y Org. Internacionales	48,907	61,984	41,047	73,993	54,720	71,365	2,269,265
No especificado	96,517	31,091	11,779	10,806	22,455	25,482	342,037
Informalidad laboral	713,545	644,199	514,996	1,049,488	575,610	739,829	31,983,317
Sector informal	352,256	295,698	320,054	626,352	277,198	378,818	16,479,734
Tasas							
Informalidad Laboral	39.5	36.6	35.4	37.7	40.7	45.7	55.7
Ocupación en el sector informal	19.5	16.8	22.0	22.5	19.6	23.4	28.7
Tasa de desocupación <sup>3/</sup>	2.5	2.5	4.0	3.7	3.1	3.4	3.2

Fuente: CIES con base en el INEGI, ENOE.



## PIB POR PRINCIPALES SECTORES DE ACTIVIDAD

Estimado al I trimestre de 2022 \*Cifras en millones de pesos a precios de 2013.

Sector	Nacional	Prop	Chihuahua	Prop	Participación	Lugar
Industrias manufactureras	3,102,345	16%	169,514	28%	5%	7°
Comercio	3,456,823	18%	108,959	18%	3%	9°
Agropecuaria	621,801	4%	39,210	6%	6%	6°
Construcción	1,120,353	6%	31,469	5%	3%	13°
Minería	1,370,556	5%	25,568	4%	2%	5°
Generación, transm. de energ. Eléc., agua, gas	281,449	2%	12,462	2%	4%	8°
Servicios	8,094,275	49%	217,057	36%	3%	10°
<b>Total PIB en Millones de pesos a precios constantes de 2013</b>	<b>18,047,601</b>	<b>100%</b>	<b>604,239</b>	<b>100%</b>	<b>3.3%</b>	<b>10°</b>
<b>Total PIB en Millones de pesos a precios corrientes</b>	<b>24,289,962</b>		<b>888,314</b>		<b>3.7%</b>	<b>9°</b>

Fuente: CIES con base en datos de INEGI. \*Estimaciones con base en el Indicador Trimestral de la Actividad Económica Estatal (ITAEE) de cada sector al I trimestre de 2022, con cifras originales.



## CRUCES FRONTERIZOS

Enero - Mayo 2022

Puente Mexicano	Peatones	Vehículos Privados	Camiones Comerciales
Cruce Internacional El Berrendo	0	0	0
Puente Libre Córdoba - Las Américas	367,569	1,659,900	68,369
Rodrigo Quevedo (Palomas)	90,780	136,314	3,687
Puente La Caseta (El Tomillo)	12,051	147,620	0
Puente El Porvenir	7,364	21,449	0
Puente Juárez Santa Fé	1,092,049	1,055,829	0
Puente Ojinaga	77,250	250,763	4,563
Puente San Jerónimo	41,847	264,725	66,598
Puente El Buen Vecino	0	624,507	0
Puente Zaragoza - Ysleta	573,564	639,807	274,573
Puente Ysleta DCL (Express)	0	517,662	0
<b>Total</b>	<b>2,262,474</b>	<b>5,318,576</b>	<b>417,790</b>

Fuente: CIES con base en datos de U.S. Customs Services, El Paso, Tx.

## INVERSIÓN EXTRANJERA DIRECTA

2012 al II T 2022 - Millones de dólares

Entidad Federativa	2012	2013	2014	2015	2016	2017	2018	2019	2020	2021	II T 2022	Suma del Periodo
Ciudad de México	1,332	5,814	6,126	5,907	6,750	5,104	5,826	8,390	6,979	5,406	9,356	66,990
Estado de México	3,120	4,608	3,581	2,959	2,408	3,761	2,334	2,933	2,385	1,524	1,402	31,014
Nuevo León	1,281	2,215	1,579	3,362	3,346	1,992	3,622	3,275	3,095	3,232	2,661	29,659
Jalisco	1,415	2,938	1,686	3,138	2,102	1,553	1,008	1,566	2,133	2,123	1,905	21,568
Chihuahua	1,187	2,311	1,937	2,525	1,986	1,825	1,242	1,407	638	1,902	1,154	18,113
Coahuila de Zaragoza	539	1,805	1,625	1,367	1,210	2,673	3,290	1,492	852	1,037	569	16,459
Guanajuato	1,321	2,621	1,318	1,753	1,333	1,678	2,470	796	199	1,799	1,112	16,400
Baja California	1,019	1,291	1,215	1,167	1,567	1,678	1,639	1,185	1,196	2,224	1,133	15,313
Tamaulipas	1,051	1,732	724	1,103	1,146	1,538	1,512	1,623	700	1,271	1,152	13,552
San Luis Potosí	880	2,008	1,065	1,899	815	1,406	1,766	854	913	699	558	12,863
Veracruz de Ignacio de la Llave	1,061	1,703	1,271	1,589	1,046	915	962	1,081	1,001	935	637	12,200
Puebla	759	1,441	1,057	791	1,166	952	644	2,044	583	626	614	10,678
Querétaro	100	916	1,117	1,438	1,072	983	1,224	1,168	861	882	655	10,414
Zacatecas	754	3,973	759	108	533	458	302	746	-406	1,318	147	8,692
Sonora	1,172	2,089	815	610	506	368	155	450	582	899	484	8,131
Agascalientes	355	69	979	813	595	1,576	1,197	452	744	42	419	7,240
Baja California Sur	739	421	239	373	523	596	492	612	675	1,218	358	6,246
Michoacán de Ocampo	336	2,246	211	419	194	295	437	298	273	1,034	136	5,878
Sinaloa	433	605	400	429	435	762	415	263	744	541	524	5,550
Quintana Roo	584	930	224	325	297	484	592	662	160	314	297	4,868
Oaxaca	354	1,943	483	297	196	485	488	57	244	-93	167	4,619
Otros	1,967	4,577	1,942	3,589	1,975	2,952	2,470	3,021	3,582	2,584	2,072	30,731
<b>Total General</b>	<b>21,759</b>	<b>48,257</b>	<b>30,352</b>	<b>35,963</b>	<b>31,196</b>	<b>34,032</b>	<b>34,084</b>	<b>34,374</b>	<b>28,133</b>	<b>31,517</b>	<b>27,512</b>	<b>357,179</b>

Nota: Es conveniente mencionar que la Ciudad de México (CDMX) tiene una alta concentración de IED, ya que ahí se localizan, en muchos casos, las oficinas centrales de los corporativos. \*Información ordenada con base a datos acumulados del 2012 al I T 2022. Cifras preliminares.

## PRODUCCIÓN MINERA POR MUNICIPIO

Enero - Junio 2022

Municipio	Oro (Kg)	Plata (Kg)	Plomo (Ton)	Cobre (Ton)	Zinc (Ton)
Ascensión	3.0	-	58	-	-
Chinipas	1,905.0	134,234	-	-	-
Cusiuhuirachi	26.1	28,689	202	-	36
Guadalupe y Calvo	983.9	221,584	4,786	-	15,828
Guazapares	-	75,978	-	-	-
Hidalgo del Parral	37.5	1,381	-	-	-
Madera	2,095.7	81,475	-	-	-
Matamoros	-	-	76	-	-
Ocampo	2,187.7	40,460	-	-	-
San Francisco del Oro	18.2	12,488	4,017	847	10,822
Santa Bárbara	96.2	54,628	8,992	2,433	14,530
Urique	577.7	22,957	-	6,368	132
Temósachic	80.7	507	-	-	-
<b>Total</b>	<b>8,012</b>	<b>674,381</b>	<b>18,131</b>	<b>9,648</b>	<b>41,348</b>

Fuente: CIES con base en datos de INEGI.

## INVERSIÓN EXTRANJERA DIRECTA POR SECTOR

En el Estado - 2012 al II T 2022 - Millones de dólares

Sector	2012	2013	2014	2015	2016	2017	2018	2019	2020	2021	II T 2022
Industrias manufactureras	949	1,170	1,463	1,937	1,302	1,098	814	1,059	469	1,225	740
Minería	71	543	366	254	144	146	123	14	-30	359	136
Transportes, correos y almacenamiento	9	358	128	196	405	434	72	43	8	121	97
Comercio	58	32	39	54	38	33	76	68	36	83	16
Información en medios masivos	61	115	-166	6	32	20	26	47	42	24	28
Servicios financieros y de seguros	15	-17	112	61	2	116	34	109	117	77	81
Servicios de apoyo a los negocios	3	2	12	6	1	2	0	0	-2	7	C
Generación, transmisión y distribución de energía	0	61	-0	C	16	-37	95	33	-9	-4	C
Construcción	15	10	-12	2	19	6	6	-1	-6	1	C
Otros	5	37	-6	8	29	8	-4	34	14	8	56
<b>Total</b>	<b>1,187</b>	<b>2,311</b>	<b>1,937</b>	<b>2,525</b>	<b>1,986</b>	<b>1,825</b>	<b>1,242</b>	<b>1,407</b>	<b>638</b>	<b>1,902</b>	<b>1,154</b>

Fuente: CIES con base en datos de la Secretaría de Economía Federal. Cifras preliminares. Nota metodológica: La metodología para medir y dar a conocer los flujos de inversión extranjera directa (IED) hacia México fue elaborada de manera conjunta por la Secretaría de Economía (SE) y el Banco de México, siguiendo las recomendaciones de dos organismos internacionales y sus respectivos documentos: Fondo Monetario Internacional (FMI): Manual de Balanza de Pagos, Quinta Edición (MBP5) Capítulo XVIII, 1993. Organización para la Cooperación y el Desarrollo Económicos (OCDE): Benchmark Definition of Foreign Direct Investment. Cuarta edición (BD4), 2008. Información preliminar por cambio de metodología. 47

## EXPORTACIONES TOTALES

2012 al I T 2022 - Millones de dólares

Periodo	Nacional	Chihuahua	Participación
2012	320,014	41,765	13.1%
2013	329,563	43,771	13.3%
2014	347,560	45,594	13.1%
2015	337,170	40,303	12.0%
2016	324,901	43,342	13.3%
2017	351,726	46,492	13.2%
2018	400,710	52,864	13.2%
2019	417,580	57,434	13.8%
2020	374,590	54,920	14.7%
2021	439,770	58,543	13.3%
2022	118,325	16,923	14.3%

Fuente: CIES con base en datos de INEGI.





## PRINCIPALES PRODUCTOS EXPORTADOS EN EL ESTADO DE CHIHUAHUA POR FRACCIÓN

IT 2022

Sector		Monto
334	Fabricación de equipo de computación, comunicación, medición y de otros equipos, componentes y accesorios electrónicos	\$9,148,001
336	Fabricación de equipo de transporte	\$3,341,684
339	Otras industrias manufactureras	\$1,311,236
335	Fabricación de accesorios, aparatos eléctricos y equipo de generación de energía eléctrica	\$827,988
333	Fabricación de maquinaria y equipo	\$647,471
332	Fabricación de productos metálicos	\$435,256
212	Minería de minerales metálicos y no metálicos, excepto petróleo y gas	\$216,752
311	Industria alimentaria	\$203,823
326	Industria del plástico y del hule	\$185,332
111	Agricultura	\$142,301
331	Industrias metálicas básicas	\$106,893
325	Industria química	\$97,762
337	Fabricación de muebles, colchones y persianas	\$74,271
112	Cría y explotación de animales	\$66,609
0	Subsectores no especificados	\$37,135
322	Industria del papel	\$20,352
316	Curtido y acabado de cuero y piel, y fabricación de productos de cuero, piel y materiales sucedáneos	\$18,759
312	Industria de las bebidas y el tabaco	\$18,188
321	Industria de la madera	\$12,759
323	Impresión e industrias conexas	\$10,379
<b>Total general</b>		<b>\$16,922,951</b>

Fuente: Grupo de trabajo integrado por INEGI-BANXICO-SAT (Servicio de Administración Tributaria) y la Secretaría de Economía Estatal.

Datos estimados SECE-CIES, con información de la Dirección General de Aduanas, SAT.

Nota metodológica: Debido al método de estimación, la serie puede ser modificada al incorporarse nueva información.

**POSICIÓN CHIHUAHUA**

INDICADOR	PERIODO	UNIDADES	NACIONAL	CHIHUAHUA	% DEL NACIONAL	POSICIÓN NACIONAL	PRIMEROS LUGARES
	<b>IT 2022</b>						
<b>Producto Interno Bruto</b>		Millones de Pesos constantes de 2013	\$ 18,047,601	\$ 604,239	3.3%	10°	Cd.Mex, Mx y N.L.
<b>PIB Percápita</b>		Pesos Corrientes	\$ 189,364	\$ 234,414	n/a	9°	Camp., Cd.Mex, Tab.
<b>Población (ENOE)</b>	<b>II T 2022</b>	Personas	128,533,664	3,797,199	3.0%	12°	Mx, Cd.Mex, y Jal
<b>PEA</b>		Personas	59,338,419	1,804,415	3.0%	12°	Mx, Cd.Mex, y Jal
<b>Población Ocupada</b>		Personal Ocupado	57,420,677	1,760,107	3.1%	12°	Mx, Cd.Mex, y Jal
<b>Empleo IMSS</b>	<b>2022/Ago</b>	Asegurados	21,236,866	968,430	4.6%	7°	Cd.Mex, Jal y N.L.
<b>COMERCIO INTERNACIONAL</b>	<b>IT 2022</b>						
<b>Exportaciones</b>		Millones de dólares	\$ 118,325	\$ 16,923	14.3%	1°	Chih., Coah., B.C.
<b>INVERSIÓN</b>	<b>II T 2022</b>						
<b>IED</b>		Millones de dólares	\$ 27,512	\$ 1,153.6	4.2%	5°	Cd.Mex, Jal., y N.L.
<b>IED Manufactura</b>		Millones de dólares	\$ 9,445.4	\$ 739.8	7.8%	4°	Cd.Mex, Chih. y N.L
<b>Producción Manufacturera</b>	<b>Ene - Jul 2022</b>	Millones de dólares	\$ 295,345	\$ 4,315	1.5%	18°	NL, Coah, Mx y Gto.
<b>IMMEX</b>	<b>Jun 2022</b>						
<b>Empleos</b>		Personal Ocupado	2,895,151	437,941	15%	1°	Chih, B.C., y N.L.
<b>Establecimientos</b>		Establecimientos	5,205	491	9%	3°	B.C., N.L. y Chih
<b>Valor Agregado *</b>	<b>Ene - Jun 2022</b>	Millones de dólares	78,157	4,909	6%	7°	N.L., Coah., Gto.
<b>Ingresos provenientes por maquila *</b>		Millones de dólares	22,195	4,822	22%	1°	Chih, B.C. y Tam
<b>MINERÍA (Producción)</b>	<b>Ene - Jun 2022</b>						
<b>Oro</b>		Kilogramos	62,146	8,012	13%	5°	Son., Zac. y Dgo.
<b>Plata</b>		Kilogramos	3,085,257	674,381	22%	2°	Zac., Chih y Dgo.
<b>Plomo</b>		Toneladas	135,978	18,131	13%	2°	Zac., Chih. y Dgo.
<b>Cobre</b>		Toneladas	369,837	9,648	3%	4°	Son, Zac y S.L.P
<b>Zinc</b>		Toneladas	373,598	41,348	11%	3°	Zac, Dgo y Chih
<b>AGRICULTURA (Producción)</b>	<b>2021</b>						
<b>Avena forrajera en verde</b>		Toneladas	10,024,098.7	2,483,474.6	25%	1°	Chih, Dgo., y Zac.
<b>Alfalfa achicalada</b>		Toneladas	2,720,072.4	1,556,036.5	57%	1°	Chih., B.C. y Son.
<b>Algodón hueso</b>		Toneladas	812,964.5	646,768.3	80%	1°	Chih., B.C. y Coah.
<b>Manzana</b>		Toneladas	631,766.8	490,669.6	78%	1°	Chih., Coah. y Pue.
<b>Cebolla</b>		Toneladas	1,451,250.0	296,271.4	20%	1°	Chih., Zac. y Gto.
<b>Nuez</b>		Toneladas	135,946.8	77,826.4	57%	1°	Chih., Coah. y Son.
<b>Avena grano</b>		Toneladas	101,069.4	55,680.1	55%	1°	Chih., Mx. y Tlax.
<b>Chile verde</b>		Toneladas	2,458,493.9	493,323.8	20%	2°	Sin., Chih. y Son.
<b>Durazno</b>		Toneladas	217,266.0	30,093.0	14%	2°	Zac., Chih. y Mich.
<b>Chile seco</b>		Toneladas	125,649.7	17,039.6	14%	3°	Zac., S.L.P. y Chih.
<b>Sorgo forrajero en verde</b>		Toneladas	4,176,967.7	390,389.1	9%	4°	Coah., Dgo. y Sin.
<b>Frijol</b>		Toneladas	1,288,806.5	104,226.6	8%	4°	Zac., Sin. y Dgo.
<b>Sandía</b>		Toneladas	1,194,033.0	93,754.0	8%	4°	Son., Jal. y Mx.
<b>Maíz grano</b>		Toneladas	27,503,477.8	1,501,315.6	5%	6°	Jal., Dgo. y Zac.
<b>Maíz forrajero en verde</b>		Toneladas	17,250,123.3	1,016,599.5	6%	6°	Coah., Gue. y Son.
<b>GANADERÍA (Producción)</b>	<b>2021</b>						
<b>Bovino Leche</b>		Miles de Litros	12,851,658.6	1,212,845.0	9%	4°	Jal., Coah. y Dgo.
<b>Caprino Leche</b>		Miles de Litros	166,516.7	7,649.6	5%	5°	Coah., Gto. y Dgo.
<b>Guajolote Carne</b>		Toneladas	18,315.3	1,053.0	6%	6°	Yuc., Pue. y Mx.
<b>Guajolote en pie</b>		Toneladas	24,589.0	1,346.5	5%	7°	Yuc., Pue. y Mx.
<b>Bovino en pie</b>		Toneladas	3,872,196.1	163,994.4	4%	9°	Ver., Jal. y S.L.P.

\*El valor agregado considera las remuneraciones pagadas, los insumos nacionales y el consumo de bienes y servicios.

Fuente: CIES con base de datos de SAGARPA, INEGI, IMSS y CIES.

El PIB 2021 se estima en base al promedio de las variaciones anuales de cada trimestre del ITAEE.

Las exportaciones son totales.